康德八年十一月一日（第三種郵便物認可） 康德十年十月十日 濱江日報社發行 星期日 陰曆九月十二日 第二〇七六號 第二版

濱江日報
（特殊法人）行 哈爾濱市傳家甸北十七道街九號 濱江日報社
營業局二一七七九 編輯局三一七〇 總務局九五五〇
每月 壹元伍角 外埠照加郵費 每份 六分

哥，彼兩島日守備隊轉進
予敵軍以重大損害
日海軍艦艇並航空隊大展猛威
擊沉破敵艦船九艘殲機十一架

大本營發表（九日十六時）

一、東羅門方面，其後之戰況，依然熾烈。哥倫班加拉島，並彼拉拉彼拉島之帝國陸海軍守備隊，對所有之敵，與以莫大損害之後，已向後方基地轉進矣。右轉進殆未受敵之妨害已然順調行之。

二、所在帝國海軍艦艇並航空部隊，此間與敵艦艇並航空機交戰；

（一）航空部隊，十月一日，在彼拉拉彼拉島，比洛並附近，將敵驅逐艦一隻，中型輸送船二隻小型輸送船一隻擊沉，將中型輸送船一隻擊破，將敵飛行機十機擊墜，將一機擊破。於右戰鬥我方自爆未歸者計有八機。

（二）水雷戰隊，十月六日夜，於彼拉拉彼拉島西方海面，與敵巡洋艦，驅逐艦各三隻交戰，已將巡洋艦一隻，驅逐艦三隻擊沉。於右戰鬥，我方有驅逐艦一隻失去。

以寡破衆摧敵戰力 轉進中又收大戰果

（東京九日電）六月三十日，於東羅門群島方面來，敵之積極的反攻開始以來，於同方面彼我之決戰，儼然已將一大消耗補給線之相貌現露，悽愴奇烈之程度已更加深，此間帝國陸海軍部隊，海軍航空隊，及海軍艦艇，對數我數倍之敵軍，克以寡勢，勇猛奮戰，就累次之大本營發表觀之，已收赫赫之大戰果。而新喬治島，阿倫透爾島，島衣多佛多島所在之帝國陸海軍守備部隊，至九月中旬，由此等之各島向哥倫班加拉島已行轉進集結，繼續行與敵之激烈之砲戰，此間，我部隊在庫拉灣河倫吉爾北部島衣多佛多島，已與敵以莫大之損害，至十月上旬，殆未受敵之妨害，已行順調向後方轉進完了。一方此方面之帝國艦艇並航空部隊，與敵艦艇並航空部隊已行交戰，已收得如九日大本營發表之戰果，十月六日夜，爲對最後之轉進部隊掩護計，向同島西方海面而出擊之我驅逐隊，與敵巡洋艦三隻遭遇，將敵巡洋艦一隻已行擊沉，此際任我戰列之殿軍之驅逐艦，對對我尾追之敵巡洋艦，果然反轉肉薄，接近極近之距離，敢行猛烈之水雷，炮戰，瞬時即將其擊沉，而我艦亦壯烈沉沒。一方對此後之另外之驅逐隊，於向彼拉拉彼拉島西方海面突入之途中，與敵驅逐艦三隻遭遇，此又爲至近距離已行肉薄，激鬥約三十分之後，將三隻全部已行屠於深海底矣。如斯帝國水雷戰隊之烈烈鬥魂，又復毫無遺憾而行發揮矣。

日本水雷戰隊傳統夜戰法偉績
六月以來綜合戰果
殲敵十三艦

（東京九日電）自本年六月三十日，敵在東德巴島上陸以來，於東羅門海域，帝國海軍水雷戰隊，以可誇之傳統夜戰肉薄，將其敵艦艇，將其擊碎，反攻企圖挫折，依大本營發表，水雷戰隊之綜合戰果如左：

一、庫拉灣夜戰
△十月四日 乙巡斯托倫古型，大型驅逐艦，艦型未詳，各一隻擊沉。
△七月五日 黑列那型乙巡一隻轟沉，艦型未詳乙巡，特務艦各一隻擊沉。

二、哥倫班加拉島近海夜戰。
△七月十二日 將巡洋艦二隻擊沉，同一隻起火。
△十月一日 巡洋艦一隻，驅逐艦三隻擊沉。

以上合計：
巡洋艦 六隻
驅逐艦 四隻
艦型未詳 一隻
特務艦 一隻
擊破起火巡洋艦一隻。

俘虜口中之美空軍

（河內八日國通電）二日午後，來襲海防而被日本陸軍機擊墜之在渝美空軍戰鬥機駕駛員烏得中尉（出身於佛羅里達州）彼於海防北方之小部隊乘落下傘降下後，斯時被僑捕捉，即解交日軍部隊，彼於六日關于美空軍之實情，曾語如次：

自本年三月抵達中國後，一向居住昆明，生活以無聊二字形容頗恰，昆明每日陰雲密佈，降雨日頗多，一月內，僅四五日爲晴天，當此晴天，自印度而來之輸送機抵此，此每月約有〇〇次，細心補給燃料及炸藥，因而我等之給與並不充分，尤苦於鮮果與肉之不足，余從事駕駛戰鬥機之同時，並行辦理人事庶務，檢閱郵件等事，致隊員每日專事撲克及其他酒或與娼妓爲伍，致染病者頗夥，因此我等均以每二個月休息一次，乘此假時往赴印度爲唯一之樂事，十八人中有九人均無戰爭目的，故每月無聊已極，如受出擊命令時，即以爲此係外出，故均歡欣雀躍，九月二十日，日本軍之空襲昆明，洵屬奇襲，因我軍戰鬥機與轟炸機之連絡失當，故地上所有之大型飛機悉爲日本軍炸碎，此次空襲安南，保護轟炸隊而來防者，乃全然不悉海防目標，即中隊長哥斯少校，當亦未能知曉也，美國被稱爲自由之國，但限於戰爭一事，受一部指導者之命令，竟以爲安南軍與日本軍有關者，此洵屬錯誤，遭受日安南眞高射炮之射擊，復遭日本軍戰鬥機一擊，而被擊墜，乘落下傘降下後，曾遭遇苦備，雖欲以金錢賄賂苦備，然受屬，即被解交於日本軍，此洵使余感到驚奇，余被捕後，殆深悉日本之眞意與長官，故爾後惟有時有月之戰云。

美之戰況發表虛僞
其前線兵士均不置信

（布宜諾斯亞利斯七日國通電）美國政府自眞珠灣大敗以來，始終以虛僞之發表，欺瞞美國國民，據大奴希亞來電稱，美國上院議員維琪純察前線歸還後言明如次：美國政府對太平洋戰線始終宣傳樂觀的情報，作虛僞之宣傳，與檢閱政策，前線之美國軍將兵對此種報道非常憤慨，余自倫敦歸還將上項之實情向議會傾訴，於阿茲島之作戰美軍於該島上陸未幾陸軍省即稱將日軍之主力粉碎，實際當時尙無主力之戰鬥，而且美軍已有若干戰死乃爲局實，因此困難之戰局，益加困難，美軍於各戰線徒增死傷而已，新聞報道之不正確亦甚。美軍將兵，於困苦之際聽到本國對日本軍及美軍之損害作虛僞之報告，則前線之將兵更無限憤慨云。

（柏林八日國通電）美軍當局前曾發表，美機白晝空襲法蘭克福時，擊落德機三十五架，美軍僅喪失轟炸機十五架，德軍當局對美方此種宣傳之發表政策言明如次：美空軍部之發表，雖不正確，然大致相差不遠，美轟炸機隊司令部，關於轟炸法蘭克福之發表，實不知其何爲把握，美軍謂擊落德戰鬥機三十五架，然實際數字爲其若干分之一，美軍於對其國軍隊自身之損害，均極小之又小，而宣傳對方之損害，則擴大至若干倍，美軍當局如眞能信以上之數字，即美軍必將蒙重大打擊云。

英美參謀將赴蘇

（華盛頓八日國通電）英報每日郵報業道稱，英美兩國參謀將校，定於最近訪問莫斯科，與蘇聯軍首腦開始參謀會談云。

曼特巴頓到抵新德里

（里斯本八日國通電）東南亞細亞司令官曼特巴頓，於七日到抵新德里，且七八兩日，與印度軍司令奧欣雷，實行東亞反攻作戰之協議。據新德里來電稱，中國印度方面美軍最高司令官斯其韋爾，由重慶及美軍補給本部長宋馬威爾自華盛頓各自於八日午后到達新德里，預定與曼特巴頓會談，遂行作戰會議云。

英美言論對立表面化

（里斯本九日國通電）英國於丹剌克戰敗後，即有依存美國援助，忍耐一切放肆行動，然隨戰局之推移，今英政府已可公然對美評論家予以還擊，雙方之對立，漸行表面化，英內務大臣摩里遜，六日曾在倫敦出席英美兩國記者協會主辦之午餐會，席間非難美人，對英國之批評謂此種批評今已落伍，英國對反軸心陣營之貢獻，與美國比較，並無遜色云云。英國中央廣播電台解說，英議解云云，然摩里遜之演說傳出後，美參院議員江特勒等五人，最近視察世界各地戰線歸抵華盛頓後，輒對英國之奸猾態度，加以非難，據華盛頓來電，美參院全體議員，曾於六日舉行秘密會議，由江特勒等報告視察各戰線結果，並勸告美政府須明確之外交政策，充分利用在外機關，茲錄其所有要點如左：

一、美國於將來對在世界各地建立之飛機場，應有使用之權利。
一、與英政府交涉對反軸心軍供給汽油問題。
一、占領地之救濟及復興事業爲調查官之任務。
一、戰時情報局之各駐外機關無能，應調查其活動。

自以上之江特勒等參院議員視察前線結果，證實英國外交商務及宣傳各駐外機關備極活躍。美國方面則全無能。傳此等參院議員，不論美國戰爭之勸告，已對參院提出勸告案，又美國鑑於目前現狀，似恐美軍以龐大人力物力建立之多數飛機場，將來爲英國所有，表示憂慮云。

茲曼安德尼約翰報，亦舉印度食糧饑饉評論如次：印度之危機不祇爲食糧之不足，乃爲全面的經濟上之混亂狀況，因此第一對策須向印度增派船舶，第二對須解放會議派領袖，於印度各部落派之組織云云。

（西南太平洋方面〇〇基地八日發國通）五日至四五之兩日，敵美空軍以大型爆擊機曾對新幾內亞島西北端之舊蘭領佛克爾闊次普牛島之我陣地三處來襲，海軍守備隊熾烈之十字砲火已行擊退，即

一，四日夜佛克爾闊次普牛島東北方馬諾庫瓦利大型一機，五日夜大型三機。
二，五日夜同對島西北方東倫大型三機。
三，五日晝同對牛島南方闊卡斯大型三機。

美國務長官哈爾決定赴莫斯科

（斯德哥爾摩八日國通電）美國國務長官哈爾，據傳現已決定出席莫斯科會談，該會談中，蘇聯代表，或將要求帝政俄羅斯時代之失地回復，爲三國合作之前提，此乃預想中之事實，對此，美英兩國政府之步調，早已錯亂，據斯德哥爾摩西多籌根報紐約特派員七日報道如次：英外相艾登，關於蘇聯之返回失地之要求，似已有準備，而哈爾爲阻止艾登以上對於蘇聯政府之讓步，無論如何主張自己出席會談，尤其美國政府主張根據大西洋憲章，亦不容認犧牲小國而擴張大國之領土。

英國輿論要求改正印度政策

（里斯本八日國通電）英國下院，此前於與孟加拉州食糧饑饉相關聯，印度相亞梅里前此於英國下院，力述該項之責任乃在孟加拉州內閣之無對策所致，由以上之說明可知，致於印度國內捲起激憤之波紋，據倫敦來電，庫羅尼克爾報七日論述亞梅里之論調，全屬無稽之談，印度決非獨立國，無論如何言之，其亦屬依存英國，又不論與孟加拉州以如何之權限，終不過爲一紙空文而已。又迭

三浦公使十二日赴任

（新京九日發國通）新任駐華公使三浦武美氏，於十二日午後六時由新京出發，已向南京經由北京，赴任矣。

感謝神麻 帝恩 奉獻本年新穀

（新京九日國通電）本年度新穀奉獻式，定於十四日，向建國神廟及皇帝陛下，分別執行。本年度新穀獻納者，爲係由全國各省嚴選之篤農家，共十九名。自春以來，即分別被指定之獻納圃敬謹栽種水稻，高粱，粟，包米，大豆，小麥等，成績絕佳，定於十二，十三兩日即與各省關係官捧呈新穀到京，在興農部會齊，於十四日晉宮獻納。聞其所獻納之各品種，均爲四十斤。茲錄奉獻者名單如次：

譚文斌 新京 高粱
董世興 吉林 大豆
白榮桓 吉林 粟
焦盛周 北安 粟
黃玉平 黑河 小麥
高懸榮 三江 大豆
趙潤霞 牡丹江 小麥
橫山旭 濱江 水稻
鹵哲 間島 水稻
白或昌 安東 包米
岸下榮弘 奉天 水稻
上田義人 錦州 水稻
毛乙根 興南 包米
米子研 興東 粟
吉田勝 興北 小麥
此外四平省尙未定

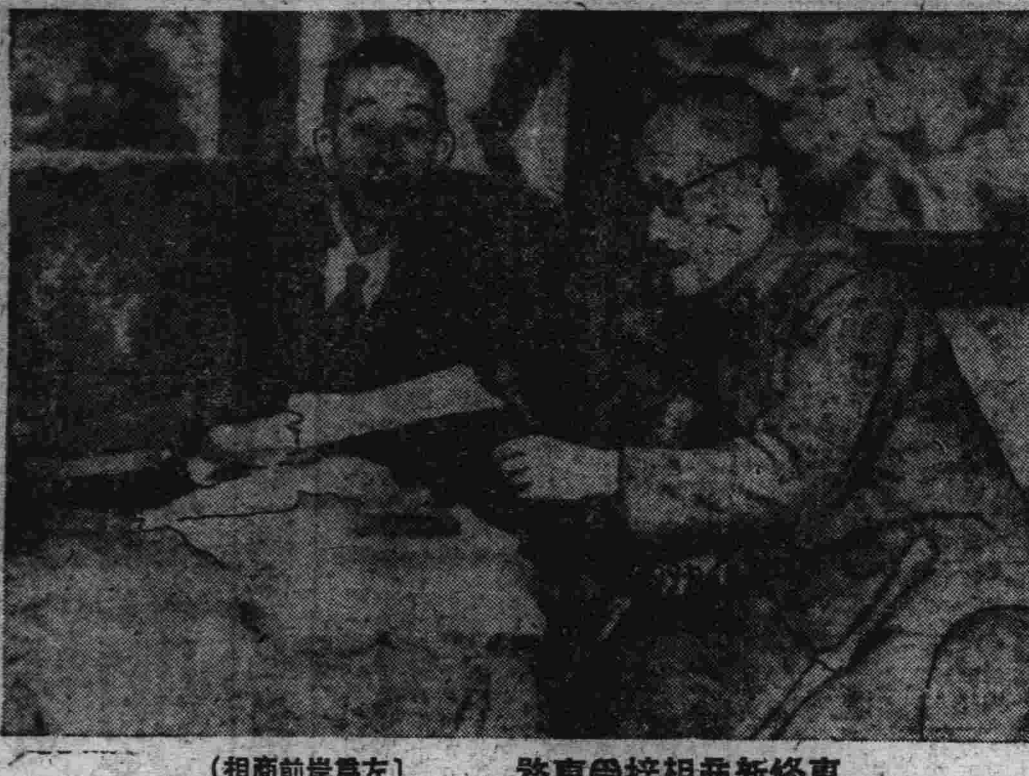

東條新商相接受事務（左爲岸前商相）

建國功人征南名將 黑川少將慰靈祭儀 昨日在京嚴肅舉行

建國功勳，在南方最前線，已經敵彈之原關東軍兼侍從黑川邦輔少將之慰靈祭，於政府，協和會，五日會（特殊會社）共同主催之下，自九日午後四時起，在國都協和會館，已然幹肅盛大執行，山崎協和會中央本部副本部長爲祭典委員長（代理）東本願寺別院輪番嚴修之下，祭典嚴肅進行，於齋場有遺族鄉里大分縣下毛郡今津町而八之和代未亡人（三五），令郎大輔君（一三），令嬢令子女士（一五），陪伴有參事關東軍代表，與故少將生前關係頗篤之各機關之名士多數出席，由崎代理委員長，小日山滿鐵總裁，協和會，特殊會社等，小尾大佐，高碕滿業總裁，張國務總理以下參列諸員，並和代未亡人燒香，致以弔詞，繼續張國務總理以下參列諸員燒香，午後五時禮儀終了。

新舊遞相事務交接

（東京九日發國通）寺島前遞相與八田兼攝遞相之事務交代，九日午後一時三十分，大臣室舉行，八田新遞相招集全廳員，致新任之辭。

電擊人事異動
乃新機構之準備

（東京九日發國通）東條首相，八日以軍需省運輸通信省設置要綱，并內閣及各省機構整理要綱決定之機會，伴隨此事，對閣僚更迭，奏請之同夜，親任式已然舉行。東條首相之商工大臣兼攝，八田鐵相之遞信大臣兼任，與鈴木企畫院總裁，寺島遞相之勇退等，已行發令。又岸國務相，新兼商工次官，企畫院總裁暫定的安倍次長，已任總裁心得，此等之閣僚異動，以十一月一日開廳爲目途，而急行準備，軍需并運輸通信省設置，應爲軍需省之中樞，包括於商工省，并運輸通信省之鐵道，遞信兩省之向兩省移行，使之圓滑，且依此間行政機構改革，改務并生產行政，不使澁滯起見，依東條首相之英斷，已電擊的行之重要人事，鑑於八日之軍需，運輸通信并農商三省設置要綱決定，并同夜親任式執行之經過，已見新省開設東條首相之軍需相，岸國務相之同省次官，八田遞鐵相之運輸通信相，井山崎農相之農商相出現，已爲預想之事矣。

任命企畫院總裁

（東京八日電）企畫院次長 安倍源基 命企畫院總裁心得

內閣辭令 商工次官決定

（東京八日電）
國務大臣 岸信介 兼任商工次官
商工次官 椎名悅三郎 任陸軍司政長官 商工省總務長官

彼拉拉彼拉島 美陸海軍損害大重
艦船五十九．飛機六十九．陣地十二處

（東京九日電）本年八月十五日，敵在彼拉拉彼拉島上陸，已將兵力登陸，就前後累次之大本營發表及現地基地特電，已可明瞭，我海鷲於同方面，對敵艦船並陸上陣地反復痛烈爆擊，九月廿七日止，將輸送船六隻，巡洋艦二隻，驅逐艦二隻，魚雷艇三隻，上陸用舟艇十五隻，驅逐艦七隻，海上獻重汽船二隻擊沉，將輸送船十隻，驅逐艦七隻，重汽船一隻擊破，將敵五十機擊墜，已收得使敵地上陣地十二處擊破起火之輝燦大戰果，對此由合計大本營發表之戰果，而行加算之時，僅彼拉拉彼拉島海域，亦將輸送船擊沉廿九隻，將艦艇擊沉十一隻，我方，將艦艇擊破十一隻，驅逐艦一隻，合計三十三隻，我方出育擊墜敵機六十九機，我方自爆者較之損害比較極微者也。

新機構乃決戰體制

（東京九日發國通電）各省機構之再編成等要綱，以八日之閣議，基於國政運營要綱，對國內體制强化之諸方策，行急速果敢之實行，就中行政各廳之新規要綱，以軍需省等三省之新設爲中心，省之廢合，設三省之機構並內閣及各省之新規要綱，悉數決定，如斯，政府急速進行之準備，即應右要綱於今明日中即作成各省之完成案骨子，並大人員之縮減案，十日中向內閣提出，加以調整，立即於樞密院諮詢，與局完成之一切，行急速開設，一月一日之一併發足。

英對渝援助有名無實

（上海八日國通電）據重慶來電稱，於月之四日就任海外部長之張道藩，六日午後曾偕同外交部政務次長吳國楨外交部參事張平羣，以宣傳部長之名者團招待會，席上，對於外人記者團發表之問，由張參事答稱謂：依張參事，於八月十日會見外人記者團時，關於美之五億美金借款之用途，會陳述有一美金民國三十二年度發行同盟勝利美金公債一億美金，使用發行美金節約建國儲蓄券，更有二億美金，由美國金，尚未出庫，英國之五千萬鎊借款之用途，與英國意見不一致，尙未簽字，實足證英國對重慶援助不足依賴云云。

菲律賓候補大統領拉烏列爾氏之家庭

千八百萬菲島人之菲律賓之獨立，十月十四日將於全菲島人之歡呼與全世界注視中而行，（寫眞爲其現快樂朝食之準備委員長拉烏列爾氏之家庭，左起，拉烏列爾夫人，長女那利斯梅君，三男索鐵洛氏，三女士，次女士古洛申，女士波典希，卡那女士，六男沙爾巴多爾君）（陸軍省檢閱濟）

蔣獨裁後內部相尅
經濟政治危機重重
＝歸和平區之某要人談＝

「續」

目下輸派之爭鬥，依據最繼續中，林森死後，本照此而稍見衰退，孔仍代蔣介石處理會務，凡事可不經蔣之許可，祇有重要事件時，方請蔣介石指示，宋子文與孔祥熙，雖係親戚，但意見却不一致，包圍宋之一黨，時時希望宋子文就任財政部長。孔祥熙二女之放蕩，和生活對孔之政治地位，影響甚大，孔女曾向胡宗南求婚，但被胡嚴詞拒絕，重慶政權內部，貪如以上所述，雖因蔣之獨裁，各方略安心，但其內部蘊藏之不滿不平，不知何日將表面化，爆發爲激成大事件云。以上爲重慶之政治現況，而其經濟界亦頻於破壞，孔祥熙張喜甫，顧翊高更位於惡性幣質之增大，認通貨膨脹爲關於宿命者，持悲觀之觀測，此外一般狀況爲：

一，物價高騰。
二，大量囤積。
三，暗盤交易橫行。
四，商業銀行之不振。
五，投機旺盛，政府消化遊資對策雖有公債貯蓄券，同盟勝利公債，美金貯蓄券等發行，然發行不振，致不能吸收濫發之通貨，本年七月一個月內之發行增額，即達二億元之巨額民三十年十月末，中央，中國交通，中國農業四行之發行額爲二百二十五億元，若依此推算在最少亦可五百億元之天文數字，以是因此而生之貧富懸殊，並物價更使民衆生活陷於危殆，致民衆之遂處無及赤化思想之傾向日盛，故此財界金融界均熱望國民黨打倒中共，怨失解散第三國際良機，而欲除中共黨軍組織，但此項經濟人士一般對中共黨軍之認識極爲幼稚，以爲武力即可使中共解體者，按共原因，雖爲中共經濟政策與彼等經濟政策相互水火，實彼等經濟策本土已成赤化之溫床而不自覺，其誠將來之可怖問題，去歲三日對美借款百億之成立後，本年之月以降，許可自由買賣金貨，雖曾一度注射强心劑而告安定，但其名目爲通貨政策者，自購買內地產業之開發，而將之用於浮動戰事公債之觀之，已知共在根本之通貨對策遂甚，而上述之本月七月一個月內之二十億元發行增額，尤足促進通貨膨脹誘致通貨膨脹之惡循環法則，其最後手段之强制貯金，亦竟徒使支付增大，而成投於資金膨脹之惡果，除中央銀行，其一般銀行之存款總額僅爲五億圓，而利率亦行暴漲，中國，交通，中央，農中央系銀行，月息一分至二分，一般銀行月息三分至四分，錢莊，個人月息爲八分至九分。

陝甘寧邊區之國共相尅之一幕由甚於中共方面之戰鬥避避之讓步，與重慶方面對美國出頭調停之媚態外交，八月中旬已達妥協點，表面觀者之葛藤雖已見鎮靜，但重慶對中共之强硬態度，在前者之十一中全會中已成對共宣言之決議而出現，據最近到達當地之情報稱，胡宗南軍指揮下之劉共現地部隊對共戰意，益行旺盛，仍有一觸即發之危機。即重慶即將實施中共妥協案之時，暗對胡宗南命令對共經濟封鎖之徹底，由陝甘寧邊區將中共勢力逐出，胡宗南奉此中央命令，嚴格經濟封鎖，因在與中共接壤地帶急築無數碉堡，刻々强化擴大包圍圈勢，又對重慶治下赤化之重慶憂慮，對隴海線南段地區之各行政機關以及學校勞工等，嚴重取締，同時努力中共觸手之封鎖，因此在西安之第十八集團事處，只有共名而無策動之餘地，今只有招牌而已，辦事員等有如幽靈，中共方面對此重慶之措置事的攻勢，在於政治的工作，懷柔政策，在潛暫之政策，亦爲謀此推進之推測下，以言論戰對應之協，成立後未出二月，已破綻，更較從前深刻，在今夏，殊値得注目者，中共軍之最大規模，以即爲方面，縣城，大破蔣軍之包圍線，爭取廣大，中共軍南下，在南陽北方之蘇展開苛烈之戰鬥，以上國共兩軍各有死傷云（完）

依據決戰時局開拓增產之方針
我國新農地開發計畫
於日本積極協力下現已樹立

（新京八日國通電）爲期日滿兩國戰時增產之開拓地，確保我國對開拓用地之造成上，從來即極爲注意。最近武部總務長官，古海總務廳次長，青木經濟部各次長，及五十子開拓總局長等，對該問題，與日本側，實行具體之接觸，故其成果，頗堪期待。我國未用地之面積，濕地生草性鹹地等，計三千萬町步。其中可能開發者，爲一千五百萬町步。此中開發可成耕地，六百萬町步。此等面積，實與內地農耕地，總面積相等。國內本年末，預定完成農地十萬町步。至來年度之農地開發計畫，鑑於時局下，資金資材勞力等，各般之窘狀。爲力圖效力的運用，本應急之方針，對錦州省盤山，龍江省甘南，及太平鎮，蓮江口，興凱湖立岡，三江地區等，二十處開始工事。計畫對第二松花江，及東遼河地區展開。對以上地域開發後，即由日本移入大量，開拓民從事增產。至該用地之造成，活用日本內地，及滿洲現地之勤勞奉仕隊，並朝鮮農人云。

對大政翼贊會強力簡素化
後藤副總裁八日之發表談

（東京八日國通電）日政府，於八日之定例閣議時，會附議決定，大政翼贊會，並大日本翼贊壯年團，簡素强力化方策。關於右項，後藤翼贊會副總裁兼翼贊壯年團長，發表談話如左：

政府基於：「現情勢下國政運營要綱」。於日本簡議時，會決定大政翼贊會之簡素强力化方策。於大政翼贊會之下，强化各種，國民運動之綜合統一，開示將一億國民之總力。結集發揮，至最高度之方針。大政翼贊會，將今後與政府表裏一體關係，愈形强化。且順其方針。重點置於各類國民運動之綜合計畫，並指導統制，使司令部的地位，更强化明瞭。同時，尤緊密與實踐團體之關係，及諸組織。以有機的關聯，展開活潑强力之運動。因是，此際將中央本部事務局，並興亞總本部之機構，加以徹底的簡素强力化。斷行大批縮減人員茲爲謀機構之大刷新計，目下，正急速作成具體案。就所屬之諸團體，亦向大政翼贊會本部，順次極力整備機構，縮減人員。以謀簡素强力化。以本是會，並關係國民運動困難，自行强化決戰體制，於嚴肅規律統制之下，不强烈之責任感與深甚內省，挺身與運動。俾以向達成決戰下負荷任務上邁進，再者大日本翼贊壯年方面，因鑑於率先挺身，大政翼贊運動體之本質，故爲謀大會之關係，益形强化計，此際乃急速刷新中央事務局，期其簡素化，及强力化。而於中央，地方，一貫的指導精神下，以其挙切實態度而發揮大政翼贊運動，最爲有力之實踐部隊之新面目，毫無遺憾，是故決心講求，適且措置云云。

龍江市縣旗長會議
決定自興出貨體制

（齊齊哈爾七日國通電）協和會、龍江省本部，當此集貨之際，爲撲滅農村之暗交易，並期展開國民儲蓄，青少年運動等，當前之諸工作計。乃於七，八兩日，假本部內，舉開本年度第三回，市，縣，旗事務長會議。協議結果，決定確立，自興出貨體制。招致村屯，各出貨工作人員，徹底對員，車馬等出貨之諸方策。關於青少年運動，自興村建設，指導蒙系國民儲蓄等，其他問題，亦有所磋商云。

關於赤軍七日總攻勢
德軍當局表明見解

（柏林九日國通電）蘇聯情報局，曾於七日之公報中發表，蘇軍以七日總攻擊。總軍當局，於八日表明見解，認蘇軍之新攻勢，僅爲欲獲德宣傳效果，「虛張聲勢」。其大意謂：東線之戰況，均如德軍前線消息所傳，並無何等變化。廓班橋頭堡方面，亦無過去數日間，該方面德軍，會繼續實行，後退作戰，然該作戰，已於最近終結。蘇聯情報局，謂傳丟伯河中游地區之德軍防禦線崩潰。實則完全相反。蘇軍欲在丟伯河西岸，構立橋頭堡，不斷繼續實行攻擊。但終未成功。因過去數日間之戰鬥，蘇軍橋頭堡，反被德軍壓縮。又內維里地區，仍刻有大規模戰鬥中。列寧格勒戰線，僅有局地戰鬥。該方面德軍防線，感受蘇軍之直接威脅，乃屬事實。但蘇軍所傳之總攻擊，以該方面之戰鬥言之，實欠妥當云。

世界情報

意大利南部各地
德軍達成追擊戰果

（柏林八日國通電）德國通信社，前線特派員古那氏，八日關於意大利南方之戰況，報道如左：

至七日，阿別民山系之戰，更形激化，美第五軍右翼，及加拿大軍步兵，以及戰車部隊，對保持該山系重要陣地之德軍，以大兵力企圖加以攻擊，惟德軍以大損害而擊退之，於狄巴迭薩附近，英軍謀獲得退路，而加以集中攻擊，致德軍撤至能加側面，而攻擊之，納爾滋克山中之有利新陣地，又南方之加里阿里迭彩，巴爾特羅梅哈附近，依據山岳陣地之德軍，亦邀擊反軸心軍中，該方面之德軍，以有力之重炮兵部隊，痛攻山麓之反軸心軍，展開大陣線，自動車集團等，西部戰線上，德軍之重榴散彈，炮兵部隊，與沿岸別斯克拉馬克，附近之反軸心軍，戰車，汽車集團，以大打擊，並對向沃爾諾爾諾，渡河點追襲之，於孟德哥梅里軍，加以猛反攻之德軍，後衛部隊近日擊毀霞曼型戰車六輛，裝甲車數輛，致彰方面之反軸心軍，此時呈蹌踉之狀，而有專待集結兵力，予傘波里，薩勒諾之模樣。一東亞得利亞海，沿岸地區，德軍戰車，並步兵隊，由於巧妙的脫離作戰，按預定向福歐基亞平原，周圍山岳地帶之新陣地，移動完了，英軍以進至艦炮之射程外，死傷者大增，目下以德軍之猛烈炮火，而陷於苦戰中。該方面德軍，七日擊毀反軸心軍戰車十七輛，裝甲車十一輛，及其他車輛多數云。

德軍科斯島之戰
俘獲英軍八百八十六名
意大利巴特遼軍三千名

（柏林九日國通電）德軍當局八日發表，德軍於科斯島攻略戰，迄現在止，已俘虜英軍，八百八十六名，內將校四十二名，及意巴特遼軍三千餘名，此等俘虜，已全部移往大陸，此外，並獲得大量軍需資材，又德軍轟炸機，於羅得島水域，曾擊創英巡洋艦二艘云。

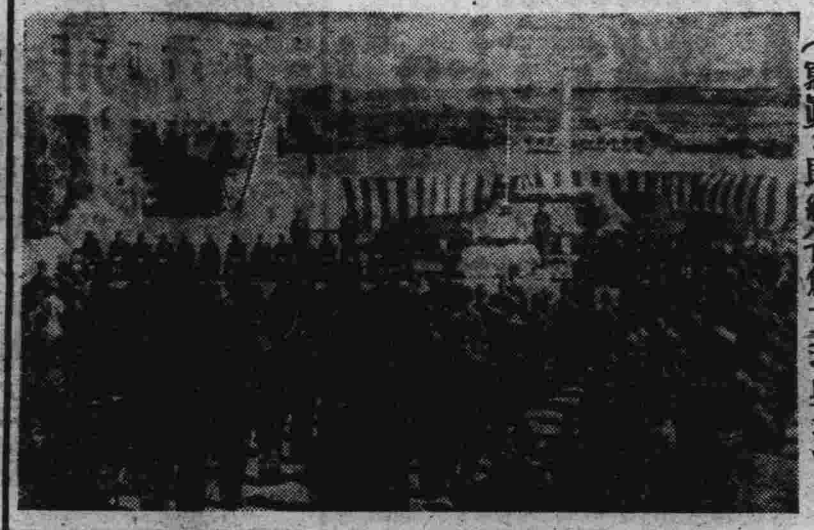

興安總署創立式典
五日午前盛大舉行完了

於二百七十萬省民，皆大歡喜之下，興安總省公署創立，並協和會，總省本部創立式典，本月五日，午前十一時三十分，已在總省公署，盛大舉行云

（寫眞：即總省創立式典場）

亘四閱月勞作歸來之
首都勤奉隊員感想談

（新京八日國通電）於聖焰旗下，前後約亘四個月間，挺身於鐵鍬奉仕之新京特別市，派遣遼陽之勤奉隊一行，已於詔書奉戴日之八日早晨，榮與凱旋歸京，以是高燃勤奉報國熱意之此等隊員，乃有以下之感想談話。

△張福魁君（大隊長）鄙人係多年供職軍界。於康德八年，退伍之後。本年以個人的志願，由協和會推薦，就任大隊長。得以身率數百名活潑青年，從事奉仕，國家的神聖工作。全隊員，均能深深瞭解勤奉精神，高燃勤勞報國的聖念。共度與軍隊無大差別之有紀律，有意識的團體生活。週來歷時四月有餘，得以達成使命，全隊凱旋榮歸新京。實在覺得無上光榮和欣快也。

△胡義文君過去四個月的勤奉隊員生活，說起來感慨無量。最初是感覺辛苦。現在要解散了，又覺得是非常留戀。在這四個月中，個人深深的體得了一勤勞的快樂和意義。本來作國兵，和做勤奉隊員，都是國民應盡的義務。何況當此大東亞戰爭下的今日。槍後青年們，更應當負起了增產報國的責任，與前線將兵，共向聖戰完成途上邁進。以上是我四個月，勤奉隊員生活的感想。同時，我打算借機會，向來年入隊的隊員們，奉告一句。就是只要你們愛國家的觀念，知有勤勞是神聖的，那就請你不要掛心，入隊後，你一定[illegible]到勤勞奉公，是快樂而有意義的。

△牛連純君最使我感到趣味濃厚的，要算團體的紀律生活了。固然，我是在學校裡過慣了此一種，群衆生活的。然而終不如這樣聚集一些知識不同，環境不一的青年人們，到在一起。來營共同生活。是有着一番不可言喩的。令人愉快的趣味。然而我所感到的一點，則爲一般國民，對勤奉制度的認識問題，雖然這種勤奉報國的觀念，已經滲透到每個角落裡。可惜仍有一部分人理解不徹底，常視勤奉隊員，即爲勞工，對此錯誤觀念，若不及早加以改正。實有得於勤奉制度之發展也。所以今後，我等須經過一番鍊成工作而理解徹底的勤奉隊員們，決將向國民各位，努力解釋云

滿鐵强化增積制度
―定自十五日開始實施―

（奉天八日電）滿鐵自中國事變勃發之後，謀物資輸送力之增强，自實施鐵鑛，石炭，大豆等，各種重要物資，貨車增積，制度以來，本制度漸次擴充强化，於輸送力增强上，殊獲莫大之效果，近因大東亞戰爭之勃發，國內物資飛躍的增大，及海上輸送之陸運轉換，及最近輸送情勢，更行加强，其制度上之重要性，以是定自十五日起，以左列之要請，追加辦理品目，以强化擴充其制度，同時即力圖該制之簡明化，並謀現場從事員，及貨物辦理之簡易，而期積極的，且圓滑的，推進戰時輸送，即係：

一，辦理品目之增加，

甲，最低噸數，爲三十三噸之貨物‖原鹽，氮酸安摩尼亞，苛性，曹達，曹達灰，小豆，綠豆，豇豆，豌豆，及玻璃等。

乙，最低噸數，三十五噸之貨物‖鉛及其他金物石，金屬屑，長石，粉，屬石綿，雲母，及其他鑛石，鑛物，加工品，石類製品等。

二，品目表示之簡明化（綜合調整辦理品目加以系統的配列）

甲，對同一品類之品目，以品類別表示之。

乙 品目之配列，以貨物等級表爲順序。

三，運送之範圍

此次加以追加之品目，於會社所屬線內，不能辦理運送，將來亦盡力連絡，力求達成運送目的，但，連絡貨物，因貨主之希望，而可能辦理者，於此時本之運費，以貨車之載重量計算之。

查本制度，不祗爲決戰輸送體制之一環，而行擴充强化，且於他方，關係各機關，亦有積極的協力之必要，滿鐵對增積不斷，加以注意，於現場本諸增積之方法，加以檢討，對積載量之不充分者，加以指導，以謀促進積極的增積爲方針云云。

歐洲大戰開始以來
德國空軍偉大戰果
米爾西元帥八日之言明

（柏林八日國通電）德意志空軍司令，米爾西元帥，八日言明，自滿洲戰爭開始以來，德意志空軍之功績如次：

德意志空軍，自開戰以來，投下炸彈，三千五萬噸，擊墜反樞軸空軍飛機，六萬一千架，擊沉反樞軸船舶，六百萬噸，擊破千二百九十萬噸云。×

南意大利之戰
美軍死傷奇重

（布宜諾斯亞利斯八日國通電）據華盛頓來電，美陸長史汀生，七日，於接見新聞記者團席上，曾就美軍，於南意戰線，所受損害之一部，宣稱如左：美軍於薩勒諾登陸後，最初四週間，於南意作戰，所受損害。計陣亡五一一名，負傷五，四二八名，失蹤二，三六八名。共八，三〇七名。均爲美第五軍。此較之英軍死傷者，數目尚衆。美軍克拉克司部第五軍，於開始登陸作戰時，英美軍兵力，大體相同。其後增援之部隊，則以美軍爲主。又史汀生，就現下之戰況謂：因德軍增強駐意兵力，英第八軍，目下所蒙之抵抗，益趨強烈。推定德軍之主力，約在二十，乃至二十五師團云。

增强國民軍人援護意識
首都舉開遺族慰安大會

（新京八日國通電）爲揚槍後國民，援護軍人之意識。全國各地，已自三日起，展開軍人援護强調週間。首都尤率先熱烈舉辦各種行事。特定於九日午後六時三十分，假協和會館，由市署與首協，共同主辦之下，舉開軍人遺族慰安大會。特請市公立第二國民高等學校，盧校長講演。題目爲：「援護軍人，爲槍後國民之天職」。於講演之後，則繼續放演夏威夷，馬來大海戰之新聞影片。欲藉以慰安，並鼓舞，槍後國民協力聖戰之意識云。

勤奉隊公畢歸京後
張市長躬致訓示之辭

（新京八日國通電）新京特別市，國民勤勞奉公隊，遼陽派遣隊，已於本日（八日）午前八時三十分，於完成重大之勤奉使命後，而榮耀歸來。當即全員至市署廳舍前集合，由市方舉開表彰式，幷解散式，被表彰者，有張福魁大隊長，張殿榮，賴惠恩，姚明，劉元政等隊員。於二百五十名，派遣隊員之中，而此五人，竟因於此四月間，刻苦精勤，魁勉勞力。乃出人頭地，蒙受光榮之表彰，令之表彰狀。五人均異常興奮。表彰之後，由張特別市司令市長，向全員訓示。其要旨如左：

今天我們新京特別市，遼陽派遣勤奉隊員諸君。平安歸來。見到諸君的興奮精神，頗使鄙人感激與欣慰。回想，於此苦長的四個月裏，京方會兩度派員，赴現地慰問。據歸來者報告，已深知諸君，工作精神的旺盛。并身體的健壯。當時使鄙人，非常感佩與安心。而今日諸君，果能完成重大使命。努力與前線之英勇皇軍相協力，共盡槍後國民之任務。同向大東亞戰爭完遂途上邁進。如此，垂範國人，昂揚全國民之保衛國家，建設東亞見識。此種偉大精神，實令人感佩不已也。實則方今大東亞戰爭，愈趨激烈，已邁入最後的決戰階段。見及陸海空的各前線上，親邦皇軍都各奮不顧身的苦鬥，槍後的我等國民們，實應本着與親邦死生存亡斷弗分擔的觀念，而趨於盡國民之槍後赤誠。今天諸君，是榮耀歸來，完成槍後國民的任務之一階段。今後均當再接再厲，努力不懈。垂範全體市民，而及全國人民，是所至盼云

首都節孝婦代表出發參拜
祈禱國運隆昌聖戰完遂

（新京八日國通電）茲迎詔書奉戴日節孝祠，節孝婦代表等二十名，爲對大東亞聖戰，戰歿之英靈，及滿洲建國以來，爲國盡忠之各英靈，表示誠敬之新念，同時，更爲祈願國運隆昌，聖戰早日完遂起見，在中央社會事業聯合會王主事，領導之下，於本日午前九時半，前往建國忠靈廟，新京忠靈塔，及新京神社參拜，於十一時方告終了云。

安定決戰下市民生活
奉市區行政機構擴大

（奉天八日國通電）一層下部行政，事務之滋滯。開始强化，決戰下市民生活，安定之奉天市。舉者會策定區行政機構，擴充要綱。以期市民，第一線行政之萬全。是以漸於明九日，於市內十七行政區，分別設置總務，勤員，實業，衛生，工務等各科。及掌管：關於區民問事之一切事項之間。因之爲補充必要之人員計，預定斷行，由市公署本廳內，一千二百名人員中，薄出約三百餘名之多量者。爲各課長，分配主事崗。奉天市，各區之科組織如左：

△五科（總務，勤員，實業，衛生，工務）。設置區‖大和鐵西，藩陽，敷島，使東，朝日，皇姑，北陵。

△四科（總務，勤員，實業，衛生）。設置區‖小西，大西，北關，東關。

△二科（經理，勤員，實業）設置區‖于信，永洪，東陵，渾河，云。

德軍積極强化潛艇戰
賓尼茲海軍司令官之言明

（柏林九日國通電）德海軍最高司令官，賓尼茲元帥，於八日表明，强化潛艇戰之決意如次：

潛艇戰之戰果，由技術之進步，不免有一進一退之現象。德潛艇戰，已予反軸心軍，極大打擊。結果，以噸數之多寡，即可決定，戰爭之歸趨。德國之科學界，並不劣於反軸心軍方面。現正積極研究，新武器德潛艇隊，不久即將展開，空前之大規模海戰。余現正積極强化，噸數戰決心，以圖完成，潛艇戰之新任務云。

東線德軍於一週間
擊落蘇機二百六十二架

（柏林九日國通電）德軍當局，八日宣稱，東線德空軍，一日至七日一週間，共擊落蘇機二百六十二架云。×

因耶斯比爾前大使之更迭
美阿關係瀕於惡化

（東京八日國通電）阿根廷政府，預定召還駐美大使耶斯比爾，對九月阿根廷政府之武器貸與法適用要求，美國政府，暴露當時阿根廷外相，斯托爾尼之國務長官，哈爾之親展文書，並且非難並阿根廷之文書，與拒絕適用武器貸與法，際此兩國關係極度惡化之時，今后之發展，極端注目。尤以阿根廷目下，行外交陣營之大刷新，除任命曼選前大總統，爲巴西大使外，對墨西哥，及其他駐在歐洲諸國之大使，亦行更迭，其中召還大使，即謂爲阿根廷，美表示，强硬態度，會難斷定，然而召還，長年駐在美國，以親美派而知名之耶斯比爾大使，一如對抗八月初旬，美國所行切召還，駐在阿根廷大使，阿瑪之措置，他方英阿之間，締結之經濟協定，對於兩國，經濟關係，緊密化之時，美國經濟關係，甚至杜絕，事態殊値注目，特別於爲雷斯，戰時經濟局長官辭任，威爾滋國務次官之更迭以來，國務省之對阿外交關係，頗爲拙劣，再因船腹關係，對南美貨客物資之輸送，因十分不可能，南美諸國之對美感情，漸次惡化之際，南美之盟主阿根廷，對英國依然以獨自之態度，親持毅然之外交方針，於今后南美諸國之動向上，與甚大之影響，殊堪注目云。

反軸心機侵犯領空
瑞政府當局極度重視

（伯爾尼八日國通電）瑞士政府，於本月一日，及二日反軸心空軍，兩次侵犯領空，極爲重視。五日瑞士之聯邦議會席上，對此亦會慎重討議。惟因外長戈拉斯缺席。故已決定延至八日正式討議。擬此間新聞報載，十月一日，侵入瑞士領空。在沙馬登等五地，投下炸彈者，已判明爲美國飛機，又在瑞士東北部，里利騷上空附近，與德戰鬥機空戰之美重轟炸機，會有一架被擊落。美解放式轟炸機數架，亦破瑞士地上炮火擊傷。按此次，於中立國上空，演出戰事，尚爲開戰以來之初次。故海戰法規，所規定云

敵機空襲多島海地區
德軍迎戰擊落十二架

（柏林九日國通電）反軸心空軍八日曾來襲多島海地區。德戰鬥機，當即起飛迎擊。激戰後，擊落其十二架云。

日滿協立醫院　哈爾濱　國際運輸株式會社指定醫院
△各科診療　入院隨時　往診應時
診療時間　午前九時半起　午後五時半止
院址　哈爾濱道外南四道街恒發銀行樓上

華樂舞台　十月九日早演　焦鑽 趙萬斌 全部夜審潘洪　李三勝 邢威明　晚演　頭本宏碧緣

中央舞台　十月十日早演　吳薦蘭　三本狸貓換太子　晚演　蓋春來 金碧玉　乾坤圈

亞洲　今天開演　中聯影片公司　風流世家　（胡楓）（舒適）主演

大同　今日接演　國華出品名片　金玉滿堂　鳳凰主演

衛生醫院　門診各科暖汽　病室住院隨意　哈爾濱市道外中六道街五〇號　借電話八五八八

新舞台　十一日　四五花洞　四本滿光武

光陸　今日公開　一日一次　ウエローカノ花束

明星　今日二集開演　藝華公司佳片　化身姑娘　袁美雲主演

大國光　道外北三道街　電話七二二三一
（今日演）滿映全體新員　富貴之家　張敏 柳虹 聯合主演
下期演　愛人

平安　（今日公演）滿映最近偉大驚世出品　艷麗奇情新片　今朝帶露歸　葉苓 杜撰（主演）

國泰　今天公演　滿映出品新片　（富貴之家）孟虹 張敏 尹輔 主演　下期上演△新片▽　愛人　胡楓主演

慈光　「今天公演」（新片）滿映出品鉅片　（今朝帶露歸）　葉苓 杜撰 主演

麗都　（外國四道街）今日開演　蕩寇大俠　王乃東 張雨亭 主演　◎關東大俠全劇演員出動　西裝武俠巨片　△除暴扶弱 掃蕩惡寇　△斬鋤惡霸 打抱不平

大東亞　今天十二點開演　△國產新片　今朝帶露歸　王豐 君杜 撰主演　【加演新聞】　十六日上海章業起映新片　曉風殘月　周曼華主演

大光明　今日公映　滿映新片　富貴之家　張敏 尹輔 周凋 主演　以人情劇的背景‧特寫巨片　（下期）十月十三日中聯新片　愛人

婦嬰醫院　哈爾濱道裡新城大街五號十八局　電話七六七九號　專門小兒科產婦科　南滿醫學士　女醫李錫玉

松天醫社　▲專門花柳科　道外十一道街

哈爾濱賽馬　十月九日（土）　十月十日（日）

醫生林德爾　道裡十四道街十二號（郵局隔壁）　△專門產科及婦科各症　診療時間：自八至十　午後四至六　電話四八八四

花柳病科　燕醫生醫社　住址：道外北七道街路西　自動電話九一七三

女醫士　石克夫司喀牙　專門婦科產科內科　地址：道裡十四道街三號「郵局隔壁」　電話七一九二　診療時間：九至十　午後三至五　大安街五十五號德國醫院

醫生　壽爾泰斯　頭道街九十五號二層樓　電話三一三五　治內外科婦人科　診接時間　午前八時至九時

增平內科醫院　滿鐵共濟會指定醫院　院長　馬英泰　時間：午前十至一　午後五至七　地址：道裡藥舖街二十七號　注意：就診者均按滿鐵共濟規程辦理

輔仁醫院　道外南勳十二道街北三號　△專門婦科　院長　關榮昌

凡吾醫院　道裏中國十道街二十號　皮膚科　花柳科　內科　外科　診療時間　上午十至一　下午三至六　星期日只上午　電話二四四　院長　南滿醫學士　凡吾

醫生　李沃夫　道裏中國十一道街西頭路南四四號　△專門鼻喉耳三科　診察時間：午前十至十二　午後四至六　電話三四三六七　聘有翻譯

醫師牙信斯基　備有德國最新式超短波電療器械及愛克司光　專門皮膚科　花柳科　內科　診時　午前十一時至一時　午後三時至六時　哈市道裡外國七道街一三號　電話二七七五番

獻納新穀謝神報國

東興開新穀感謝祭並出荷報國會

本報爲盡報道使命派記者隨行記（續）

東興縣開闢較晚，地廣人稀，以前的人民多以打獵伐木爲生，對於農產物的生產，好象不怎樣的關心，迨至建國以後，經縣當局極力督促，始漸次的轉業歸農，好來保持他們的食糧。在過去的時期，雖然是均各歸農，但有時食糧仍感不敷食用之傾象，是以縣當局本諸農產物積極增產之本旨，悉心研究，銳意運營，由關係人員，不眠不休的精神，分頭到所屬各地督促農民，極謀增產。同時又加以良好的天年，現在收穫到家，他們增產的目的總算是完全達到，不但能自給自足，尚能達到他們的責任出荷量。

出荷報國會

鑒於現在處於決戰體制下，爲奠定大東亞共榮圈之基礎，農產物早期出荷，也是他們主要的任務。所以在新穀感謝祭舉行完了後之同日午後一時，在縣公署會議室，再舉開康德十年度農產物出荷報國大會。出席者，有主催側之縣公署，協和會，興農合作社，並後援者之駐屯國軍部隊，郵政局，稅捐局，營林署駐在所，國際運輸出張所，三菱商事、森棧組合等各幹部人員，其他有街內各學校長，縣內各中心校長，警察署長，警察分駐所長，街村長，屯長，興農會長，慈善，道德，佛教會長，商工會長，社會館主任，篤農家，精農家等約二百餘人，會聚一堂。准時開會後，先行國民儀禮，然後由鈴木副縣長，以大會會長的資格致式辭。嗣由省署郭成家園官代理省長致訓詞，然後對增產功勞者加以表彰，並頒發十年度農產物蒐荷命令，繼對出荷督勵班長，亦即各科長等任命，並各關係方面有所指示，其後有各代表等表明出荷之決意，即行人於懇談，直至午後五時半許，始行圓滿閉幕。共攝一影，以作紀念。晚間並由縣方主催歡宴會，出席者約二百餘人，分作兩個會場，賓主言歡，觥籌交錯，頗極一時之盛。

副縣長式辭

現在因爲新任縣長尚未着任，由本人代理說幾句話。今天我們東興縣的有力者全體參加，在主催者感覺得非常快樂，由本年春季起，即努力增產，迄至現在，總算收到了實際，今年省下對於戰時極力增加生產力，同時更應增強出荷之決意，在此非常時局下關於增產出荷之重要性。不用說想已明瞭，勿庸再談，向各位表明。現在世界情勢，在歐洲有德意，在亞洲有日滿泰諸國，均各決心擊滅宿敵美英，當此決戰時期，一天比一天激烈，一天比一天緊張，可是滿洲現在好相處於平和狀態，人民能得溫飽，最容易忘記了戰爭的情形，因爲我們國土無有敵機來襲，而自己的家中又無有參加作戰者，同時個人本身亦未接觸，如此種界情勢觀之，滿洲總算是大平世界，其他各地，相我們滿洲這樣享福者，恐怕是無有，即便有兩三個國家，而未參戰，但是亦招到空襲並感食糧缺乏之苦，親邦日本，本諸正義，決對擊滅美英，有把握而又有自信力，所以我們不論到什麼時期，對日本也感謝不盡，現在想一想滿洲國民立場應如何，作東亞的民族，應依據政府之命令，向前邁進則可。其次即爲農產物增產出荷之完遂，則勝利的戰爭即可早日結束，於此國家生存而無任何危險，增產出荷完遂，即算達成我們的任務，無論如何，必須打倒美英。不然的話，就恐作美英的奴隸，現在我們痛苦很覺輕微，最後的勝利，即在眼前，所以我們均須抱定必勝之信念，在此戰時，希望農民多出一粒糧穀，即係多了一粒子彈，省縣當局無論如何努力，但各村屯長等，亦須協力指導民衆，諸位均熱[illegible]，省方已均洞悉上年出荷少一點，而未完遂割當量，本年決對完遂，希望各位特別努力，是爲縣方所最期待者。（未完）

共同協力完遂戰爭

緊密提携邁進滿華邦交

駐哈中國何總領事昨對記者團談

爲敦睦滿華兩國邦交，以便取以緊密提携是以中華民國國民政府於本（三）五月間，在哈爾濱興奉天兩大都市設置總領事館，同時於五月十七日，第一任總領事何希韶（見圖）氏，隨同各領事來哈，暫時租用道裡馬迭爾旅館一部，充作假事務所，最近業已確定以南崗郵政街二十二號樓房作館址，會經遷入，預定於本日（十日）適爲中華民國第三十二回國慶紀念日，當日午前十時，邀請在哈各關係機關首腦蒞臨之下，盛大舉行開館式。並於昨日（九日）午前十時，在新館址招待在哈新聞記者團，當時何總領事，曾向記者發表感想談話如左：

自大東亞戰爭開始以來，日本之軍事力量，已將英美所盤據東亞勢力，一掃而空，東亞諸民族始得解放機會，何等慶幸。但負有鞏固後方堡壘之滿華兩國，必須更要一心一德，共同協力以完成戰爭，毫無疑義。因此我國政府，自從宣戰以來，對於今後滿華邦交之應如何緊秘提携，尤終不斷努力。故値此日滿華三國本着同生共死的信念，正在協力邁進當中，立即設置哈爾濱奉天兩總領事館，藉以聯繫滿華兩國間外交機構之靈活，強化兩國友好關係，意義極爲重大。本人初蒞茲土，目睹貴國北滿重鎭之哈爾濱，政治經濟之正常發展，地方治安之確立，物資配給之公衡，交通運輸之發達，人民生活之安定，舉此數事，倘非貴國朝野上下之努力，曷克臻此。本人此次奉命爲中華民國駐哈爾濱第一任總領事，深感責任艱鉅，迄今蒞任已近半載，諸承貴國地方軍民長官，及日本軍政當局與新聞界先進之謀歡迎協力與指導，益感興奮感謝。今後要本滿華兩國之應如何協力完成大東亞戰爭，物資交流如何充實戰爭力量，講就其本位努力，庶無忝厥職，藉可仰副我政府汪主席所揭示吾人（要復興東亞，必須發揚東方道義精神，代替西方功利思想之堅定不移信念）。所以一面緊密滿華邦交，一面積極擺脫英美桎梏，長短相補之合理經濟原則，翼協力完成大東亞戰事。本人期望在茲，信念亦在茲，仍望貴國朝野，及日本關係各當局，時予協力指正，俾得完成使命云。

軍援週間雖已完了

援護事項仍應繼續

希各協和分會及各鄰組勉勵遵照

爲強化軍事援護運動，自於本月三日起，亘九日間，舉行之軍人援護強調週間，一切盛大行事，與經過情形，已如前報，茲該週間迄至昨日（九日），已行圓滿閉幕。但仍希一般鄰組等，對軍援事業繼行不衰，基此，協和會市本部，特向一般協和分會，轉向各鄰組間喚發感謝將兵與援護遺家族所應遵行之事項於左：

由於鄰組各位的精神的物質的援助，我滿洲國的軍人援護，也有了面目一新的發達了。不過各位都知道，大東亞戰越發的激烈起來了，因而軍人援護也必須更行充實。

「使將兵無後顧之憂，在前綫戰鬥，」是軍人援護的宗旨，這個能否做好，足以影響戰局，即屬這種重大的事情，所以軍人援護可以說是大東亞戰爭完遂的原動力和推進力。譬如說若此嚴重但並非難事，也是軍人援護，對於護國英靈施行感謝的默禱，陷[illegible]之中若有了出征的人，對共家作種種的援助。對於傷痍軍人讓給坐位，爲使兵士們吃些甜的東西，毫無吝嗇身財去獻納，這都是很好的軍人援護，在我們的生活裡處處都能找到，並且也正是諸位現在所施行着的。現在對於這些還希望強化，所以才舉辦了「軍人援護強調週間」。

本來軍人援護這個事情是由鄰保相親，守望相助的很優美的人情發出來的，譬如鄰居有了病人，大家都去幫忙，是人情上當然的事情，何況對於爲了國家替代我們不惜身命效勞鎮護的日滿兩軍將兵所賜的加護，鴻毛，奮勇戰鬥的皇軍將兵所賜的加護，並且也是直接冒着嚴寒酷暑，擔當北方的鎮護的日滿兩軍將兵所賜的。我們行起坐臥，把這些忠誠的兵士們呢，所以我們兵士們，和其遺族家族表示感謝並且盡力幫忙，乃是國民當然應當做的事情。

我們現在得以平穩的過着生活，完全是在南北不分晝夜堅忍耐勞，視性命如鴻毛，奮勇戰鬥的皇軍將兵所賜的加護，並且也是直接冒着嚴寒酷暑，擔當北方的鎮護的日滿兩軍將兵所賜的。事情牢記心中，盡力援護軍人吧。

聽說在親邦日本於鄰組行事之中，與增產啦，儲蓄啦，每月實踐部門並列着有軍人援護部，設有委員不斷的向軍人援護的完璧上邁進，我們滿洲國也不可示弱，一起拿着「舉衆援護軍人」一「隣組今天還是援護總動員」的精神奮勉罷。

× × ×

由於助產手術不良

產婦胎兒先後斃命

依法起訴法院昨日宣判

昨日（九日）本埠法院審理一件助產士因缺乏助產之知識而發生胎兒與母親同時死亡慘劇之案件，茲特將其經緯誌之如左：項李氏，今年四十七歲，在巴彥縣吉祥區七排六十二號居住，素以替一般婦人接生爲業。於去年八月十二日午後七時，有在其屯中居住之金殿元之妻金馮氏，請伊去接生，該金氏本爲一駝背身體衰弱之婦人，此懷胎已爲第五胎，爲助產常識豐富，應事鎮靜時，本可平安產生胎兒，但李氏以求功心切之肚子園住，往下推之，故即在旁實施一切催生之手續，並以布將該產婦一經一夜之工夫，仍未產生之狀態中，並且產婦陷於昏迷不醒之狀態中，於翌日晨，其夫見產婦如此，乃又聘請助產士姓者至家，立時注射強心劑，精神方呈良好，該醫士臨行之際，謂勿庸慌張，胎兒至晚可以平安產生，勿庸動手術，而李氏見產婦精神已見好，唯恐胎兒平安降生，則誤伊之功，延至午後二時，胎兒尚未生下，李氏即性急不耐，竟勇之下，以手將胎兒抓住，因之胎兒因受傷之故，立刻死於腹內，而產婦亦因之死亡，金殿元一見髮妻因被李氏接產之不良而行死亡，即提起告訴，經巴彥區法院審理之後，判處五百元之罰金，留置於勞役場中一百日，但該氏不服原判，上訴至本埠法院，昨日業已正式宣判，罰金同前，唯將留置之二百日改爲一百日，但項李氏仍表示不服，仍擬再行上訴云。

促覺市民完遂國策

警局董衛生科長談國民生活與禁烟（續）

以上之各種社會生活民族生活的試煉所得的，也就是連綿維持而創造我民族文化的優秀性，這樣培養高度文化的民族優秀性，一旦由嗜好鴉片而被破壞，那麼嗜好鴉片如何能把民族的優秀性破壞呢，我們可用研究嗜好鴉片的結果也就明白了。鴉片是什麼，大概是什麼？或者嗎啡，海洛英都是什麼？這無須我再來詳加解說，諸位都很知道的。鴉片麻藥嗜好的結果，是變成鴉片麻藥癮者，我們研究觀察鴉片麻藥癮者的生理現象和心理狀態，就可明瞭嗜好鴉片麻藥如何，把我們民族的優秀性破壞了。

我們可把鴉片麻藥癮者的生理現象分作習慣時的生理現象，和斷禁時的生理現象。

習慣時的生理現象

皮膚蒼白而乾燥不光潤，口渴而漸漸瘦弱，眼球凹陷，萎而細小，體力漸衰而懶慢而畏寒，苦於便秘，男子則陰痿，深者則陷於生殖作用不能，女子則發生月經異常或至閉止而不能生育，胃腸之緊張及運動低下，而致食欲減退而耐糖力昇故嗜（喜食甜物）。

斷禁時的生理現象

皮膚蒼白而濕潤，且汗淋漓，冷感熱感交加，打呵欠，流眼淚流鼻涕，吐酸水，下痢，惡心嘔吐，瞳孔縮少，全身痛疼，以上爲鴉片麻藥癮者的生理現象，那麼鴉片麻藥癮者的心理狀態也可分爲習慣時的心理狀態和斷禁時的心理狀態。憂鬱而愛孤獨，倦怠無氣力而無爲，睡眠少而食欲減退，性欲漸漸減退而至消失，感覺異常而易感到時間空閑之觀念，思考力及記憶力皆減退。

斷禁時的心理狀態

喪失羞恥心，良心麻痺，對於生存也失去執着性，感覺生命的倒錯，發生幼稚的失成長發達之欲望，且對於生存也失去執着性，除了以上所說的習慣時的心理狀態，喪失羞恥心，良心麻痺，犯罪時則發生不可名狀的不快感，關節痛疼，希望獲得鴉片麻藥而不擇手段方法之心理等等。

總以上鴉片麻藥癮者之生理現象和心理狀態，不但把個人之肉體破壞，且破壞其精神，更較其肉體破壞者，意志薄弱，所以鴉片麻藥癮者，意志漸次薄弱，而至消滅，喪失羞恥心，良心麻痺，犯罪時則發生不可名狀的...

的問題而成爲社會國家民族的東大問題了，所以因嗜好鴉片麻藥而發生的禍害，在個人方面則致肉體破壞，經濟破壞，精神破壞，道德破壞，在社會方面則紊亂良風美俗，成爲社會罪惡之溫床，擾亂安寧秩序，釀成社會不安，在國家民族方面，則使國民之體位低下，勞動力減退，國家之經濟力低下，人民族之出產率減衰，而人口漸少，紊亂治安，結果即國富國力低下而民族衰亡，成如此重大禍害的鴉片麻藥盛行到今日，而仍未能

滅成爲無爲無恥之狀態，把生存的積極性和強烈的生殖力，旺盛的生殖力完全葬送，活力，旺盛的生殖力完全葬送，鴉片麻藥癮者，喪失良心的非道德的破壞，惡心招來非良心的結果，切的德性和智性，陷於無爲徒食不擇方法手段犧牲一切只追求滿足其過癮，所以大多數的癮者結局一貧如洗，在自己仍保有購買鴉片麻藥的經濟力時，其禍害倘可止於一個人，一家庭，一旦失去經濟力而實不能購買鴉片則出賣妻子，偷盜欺騙等等所行的罪惡，就不能止於個人。

完全斷禁，實在使吾人嘆惜痛恨，然而如今當此擊滅英美之聖戰下，不但要把強迫賣給吾們鴉片的英美擊滅同時，且要把英美給吾們栽上的鴉片的流毒一並的剷除，恢復吾們健全的國民生活，除鴉片的流毒，當然須要勵行禁煙的方法固由國家來施行，可是國民若不自已覺悟，國家無論如何厲行禁止，終難收得完美的結果，如國民自覺，不待禁而自行戒除了，深望國民諸位互相勉勵，即時警醒自行戒除吧。（完）

促進衛生確保健康

道外清掃後實施徹底檢查

爲期保健市民，防止疫癘傳染，自本月五日開始掃運動，連日由各隣組商民，奉公隊，或馬車夫等，清掃以來，已著成績，然爲更進一步，乃自七月起，分別區域，道外署衛生系與管內其他各警所之警官一致總動員，實施秋季清掃大檢查。於檢查時，極爲徹底認眞，並作一切指導，務望各商民隣組等。注意，實踐清掃，完全一戰下之衛生思想向上，人的資源之確保爲要云。

一德一心民族交驩

昨開催藝能會

決定表演各種劇樂等

於此戰時時局之下，表呈民族的交驩，而有藝能會之開催，於昨日特於市公署總務科長室，由放送局，劇團哈爾濱，滿藝，哈爾濱音館，三曲協會等出席之下，開催幹事會，當場決定左記之各事項。一、演出場所：哈爾濱演會館。二、演出日：十一月六日晝夜互二日。三、演出種目：（一）國民儀禮。（二）第一部哈爾濱市歌合唱，大滿洲行進曲，三曲，克扎庫合唱，廣東音樂。（三）第二部，長唄與舞踊，巴霄，滿劇，（四）時間，晝間十二時開場，夜間五時三十分開場。

鍊成中堅指導人物

協和會中堅鍊成會昨開所

爲期建國精神之徹底，而於協和會運動中，對中堅指導的人物，並自昨日（九日）舉行鍊成會入所式。茲該鍊成大會，於昨日（九日）午前十時，於商工公會員約五十名列席之下，盛大舉行。當於都宮協和會市本部副長訓示後，繼對伊木鍊成隊長，佐藤副隊長任命，然後有土居特務機關長以今次的戰爭持有新人生觀和民族得勝利爲題，作烈烈之訓示，入所式終了後，同練成會街開拓會館，繼續舉行。將於本月十一日，假地民同月十二日朝，特於哈爾濱神社，舉行鍊成完了解散式云。

（九日）午前十時三十分，由興農部水產科長興農合作社中央會，村參事等關係側列席之下，該訓練生訓練終了式，隆盛舉行。該水產部門之尖兵將配佈於全滿，而向水產增產之途上邁進云。

市署男女職員

舉開練成大會

送別坂本·湊兩氏榮轉

伴隨着協和會市公署分會長坂本泰一氏（市公署經濟科長）並協和會市公署分會生部長湊滿雄氏（市公署營業處長）之榮轉，特依照左記所定開催戰時練成大會，以表示送別兩氏之意。全市公署分會會員，無論男女，皆身着防空服裝，由開會以至閉會，始終保持着戰時下之規律訓練精神，茲列各要項於次：

△場所：道裏運動場（外國二道街）。

△日時：本月十二日正午開始。

△參加者：全市公署協和會分會職員。

△練成種目：走高跳，二人三足，百米競走，特殊滑航艇，懸垂屈臂，籃球繼走，市制十周年紀念十週競走，國防訓練，市制十週年紀念十周走繼救護競爭，重量運搬競走，美英擊滅競爭，棒立繼走，非常召集。

東西兩傳家區

遷移新址辦公

東西兩傳家區，爲便利區民之事務辦理，特於道外而東傳家區於七八兩日，亦行遷移於該新址辦公，計西傳家區於該工厝樓，由北八道街西大門走入，東傳家區於該樓下辦公由該街角之正門走入。總之兩家傳家區既已先後遷移新址，開始辦公，望一般市民辦理戶籍，或居住證明，其他呈部事項，可至新址爲要云。

促醒市民禁煙酒

理教會將開催講演會

本月十二日，爲禁煙紀念日，理教會仍按舊例，舉行禁煙宣傳會，勸誘市民，勿吸煙，勿飲酒，以節約報國，強身增產，努力宣傳，以期達成禁煙徹底之使命。茲定於十日，十一日，亘兩日間，由午前十時至十二時，在理教學校教室中，舉開講演大會云。

興農合作社

水產訓練生

昨舉行終了式

爲期強化水產之生產部門，由興農合作社水產部委託滿系訓練生一行十五名，自八月十日入哈爾濱水產試驗所，受訓練中，迄至昨（九日）日，已至無事訓練終了，故於昨日

松浦區下

各分會書記

見學傳家區分會

協和會松浦聯合分會各分會書記，爲期見學傳家區聯合分會之實踐運動現況，於昨（八日）當有松區聯合分會管下各書記十數名，特至許公路區與各分會，實行會運動之見學云。

放送節目

十年十月十日星期日

七·〇〇（新）聯歌，建國體操

七·三〇（新）講演：……一日之計在於晨

八·〇〇（新）報時，清晨音樂

九·〇〇（齊）學童時間：管絃樂

九·四〇（新）趣味講話：談偉人軼事

九·一〇（齊）吹奏樂

十·一〇（新）趣味講話：談三寸之舌

十二·四五（新）職場體操

十二·五〇（新）歡詩

正午（新）報時

（奉）平谷調大鼓繼續（一〇二）

〇·三〇（新哈）報道

〇·四五（哈）舊劇

四·〇〇（新哈）報道

五·三〇（哈）話劇：如此醫生

六·〇〇（新）學童時間：一、新聞 二、兒童劇

六·三〇（哈）講演：道路奉公的再認識

七·〇〇（新）報時，（新哈）報道

七·三〇（奉）校送演藝會

九·〇〇（新）報道

繼續（哈）廣東音樂：一、娛樂昇平。二、楊翠喜。三、忘憂草。四、姐妃催花曲。五、泥醉東風。

九·三五（奉）評詞：宏碧緣（一二〇）

十·〇〇（新）報時（新哈）報道

十·一〇（新）舊劇：全部霸王別姬

本社電話

編輯局 三一七〇

營業局 二七七九

總務局 九五五〇

大東亞代書　事務所　承辦
各種工場繪圖營業許可申請願狀打字
非旅行商工業務說論護願結求書類
△市公署及傳家區指定代書代書
市公署收入證紙居住證明書民籍謄本寄留屆贈
本印鑑證明分戶出生轉籍婚姻呈報謄寫
地址：哈市道外正陽七道街口路東便是

希珍外科醫院　電話八五五九
診療：外科　皮膚花柳科　備有愛克斯太陽燈
午前十時至一時午後四時至六時　住院隨意　備有病室
院長南滿醫學士 鄭寶琛　希珍
哈爾濱道裡水道街北頭七九號

耳鼻咽喉科　湘浦醫院
院長 于湘浦
院址 哈爾濱南崗龍江街三二號南崗署過

哈爾濱中央日語學院夜班 招生廣告
資格 初通日本語者爲合格
教科書 （會話）（讀本）（文法）
時間 午後自七時起至九時止
手續 入學時先交相片二寸兩張并塡寫入學願書
畢業期間 一個年
校址 哈爾濱道裡中國三道街十一號
報名 自今日起

公認 哈爾濱汽車學社 招生廣告
本學社爲振興交通造就汽車運轉人材兼見特請技術精富教師講解汽車構造並電氣原理及代燃等學本學社現已開課求學者速爲報名文通取締規則等（附郵票六分）索即寄
社址 哈爾濱市道外許公十七號

東光代書事務所
承辦 特聘譯專譯日滿文件建築申請繪圖 市署民籍警察行政一切手續 現代商工業物品販賣一切書類
道外中九道街路西

興亞自動車學社（招生）
本學社爲造就自動車司機人材起見特請技術豐富之講師解說自動車構造電氣代燃等學及駕駛云本學社已開課學者可速報名章程函索即寄（附郵票六分）
社址哈爾濱市馬家溝巴陵街二四號

聲明股東撤退
爲聲明事茲有哈市太平區新市分區益街五二號文盛南醫院全體股東號王漢臣漢現有不願意經營加入合資業或有營業股東李福堂五人於本號前途情願抽出後經文盛南醫院獨資經營與李福五一概無關若有股東王勝武等以後如有發現借欠及盈虧債務等持據人撤退股東人李福堂接收人王漢臣文盛南醫院新記啓

聲明圖章作廢
爲聲明事茲有哈市太平區新市分區益街五二號文盛南醫院自康德八年三月一日起至康德十年九月五日止在此期間內所有往返借款應繳等作保之字據以及其他等自登報之日起至康德十年十一月十日止速至文盛南醫院新記改換新手續否則過期不換一概作無效特此登報聲明 文盛南醫院新記啓

緊急出賣房產
今有坐落在新陽區安平街六一號房產一所出售計木造房一棟共住三戶院內木造廂房一所宅地面積八〇方沙繩如有要者請詢房主本主人啓

劍俠小說 霞光雲影 第一集（出版了）
共計四册即將繼續刊行
芸生著作 本社發行
（代售處）
道外 泰東書局 正陽五道街 滿洲書店 正陽九道街 承德信 正陽四道街 藝文書房 北頭道街
道裡 信生商店 十三道街路北 商務印書局 新城大街 良友商事 新城大街
▲徵求代銷店

小兒科 內科 兆和醫院
院長 王兆桐
哈爾濱道外景陽街六號

老福春堂藥房
哈爾濱市道外正陽十四道街
劉氏樂仙膏 補貼婦女經血不調諸般病症
劉氏養血保坤丸 補血調經止痛
劉氏金丹 專治咳嗽痰喘五勞七傷
劉氏金剛藥片 能扶陽固精滋腎遺精夢遺特別有效
本出品四種藥品全滿馳名醫治精腰疼腿痛各症寒腎虧
外埠各省城鎮均有經售

李陰成
[illegible]

C-21
消化力衰弱 百病叢生！
▲幼兒榮養狀態不佳！
▲造成病源難求發育！
習見一般幼兒，雖給與如何多量的榮養物，依然面黃肌瘦，羸不禁風，豈知那根本的原因，便是胃腸衰弱，倘或放任不治，難免性命之憂！俱備着救急，治病保健等三大特色的良藥
樋屋奇應丸能根本強化幼兒的胃腸，恢復消化力，提高抗病的本能，促進發育，立竿見影，確是育兒的無價寶藥，一試便知！

主治 疳癪蟲積，夜睡不寧 消化不良，吐奶青便 食傷腹瀉，不思飲食 急驚失氣，搖搦眩暈 發熱炎症，虛弱兒
定價 自三角 至二圓
◎各埠大藥房皆有出售◎
樋屋合資會社 大阪天滿
小兒良藥 樋屋奇應丸

普生產院 道外南三道街路十東 三號電話九四九〇
接生救急不分晝夜暖汽產室設備完全前在市立醫院產婦科服務多年
助產士 苑佩蘭 電話九四九〇

大章揭影場
[illegible]

仁光內科
哈爾濱市道裏新城十三道街
一小實市場對面一中泰銀行隔壁
專門科名◇內科◇小兒科◇胃腸病科◇呼吸器病科◇泌尿器病科
住院隨意 往診隨時
院長 袁人相

雲龍醫院
[illegible]

中聯新片『愛人』最近在哈公演

中聯電影公司，前經鄭小秋導演之「愛人」一片，已攝成。主要演員爲胡楓，黃河，徐風等，內容係描寫以愛的力量，可以消除人世間一切仇恨。此片現已運哈，定於本月十三日開始，在大光明公演，茲錄其本事如下：

霧山之間有別墅，寂然無人，僅一怪老人居此看守其主人羅公泰之遺柩，屋內蜘蛛網戶，甚顯荒突，壯年人來，獻花靈前，狀至悽愴，此人即羅公泰之子羅權，承其父業，家中除役而外，僅有一幼妹羅青燕，年華雙十，肄業江南大學。青燕有戀人馬文秋者，年少英俊，擅長寫作，雖與體家營商，仍不失學者風度。孤高自居，文秋有母，慈祥老人也，馬家於前年方移居於此，室內有一老人像，其貌與文秋相若，青燕曾詢之，文秋謂此乃其生父馬開東，因神經失常五年前客死遠方。

羅權殊勿知其妹已有戀人，一日大宴親友，謀爲青燕物色良伴，席間佳賓滿座，且有富家子林冠卿追求青燕頗力，酒酣，張老就青燕私語，青燕即離席至後園，晤文秋，相與絮話，並慰秋曰，此心不變，文秋欣然辭出，並約明日遊小桃峯。

越數月，青燕畢業之日，羅權欣以珍物爲其愛妹兒，然青燕因與文秋有約，蓋青燕嘗曰，「青燕畢業之日，即與文秋訂婚之期，」故極欲往小桃峯一會文秋，共商訂婚之事，而此時文秋已待之於小桃峯矣。

青燕往小桃峯之先，將訂婚之事，婉轉語兄，羅權賀其妹已有意中人而大悅，惟青燕含羞不答兄問矣，羅權問曰：「伊何人？」青燕告之曰：「馬文秋」並出相片示之，羅權見之而色變，當有一相類之老人臉現於腦際，繼而悲憤交集，反對其妹與文秋結合，痛陳往事。——十二年前，青燕方八齡，母早故，依父居霧山別墅，一日忽有失意商人馬開東至，恐嚇拓辱，謂公泰奪其市場，開槍殺公泰，權聞聲擊出，兇手已逸，疑馬追之，枚於途道，遂失踪跡，勒馬歸，見老父奄奄一息，悲慟欲絕，痛父慘遭橫死，誓爲復仇——羅權追憶及斯，怒髮衝冠，欲往馬家，青燕阻之，謂馬開東已早故，羅權勿聽，謂其妹若嫁文秋，此乃奇恥大辱，決置文秋於死地，青燕愛文秋之於兄，文墳以憐妹，而强許之，惟令青燕跪於公泰像前立誓，「此生不嫁馬文秋」，而後已，時雷電交作，風雨驟至，馬文秋一人在小桃峯上，擬立凝望衣履盡濕，突文秋病矣，並接青燕絕交函，謂係家庭關係，難踐前約，其母慰之，然文秋意志日趨消沉，病勢纏綿，一日文秋獨往小桃峯，見景物依舊，愴懷舊事，復聞村女歌於山麓，頭□間，見草坪之上，又有人影徐徐而來，仰首驚望，見老母，投懷失聲，病□作。

青燕自與文秋絕後雖追求者頗不乏人，然青燕心意俱灰，語多消極，自矢終身不嫁，一日，青燕悵獨立於小桃峯上，與馬母相遇，馬母含悲述文秋自接絕交函，懊傷成疾，自毁不檢，且因久困於病，已被公司解職，云訖老淚漆漆而下，邀青燕往觀文秋，而慰之，俾得救其愛子於垂危，青燕悴然心動，往其寓，往探文秋，入門，見其病痛孱弱，中心慘淡，相持痛哭，故知重逢，舊情復燃，重申前盟，文秋欣然焚絕交書，病且若失，文秋病愈，青燕將馬開東之仇事相告，文秋自身潔白，捫心無愧，決隨青燕往與乃兄解說，羅權一見文秋，即擬驅逐，文秋相與爭辯，羅怒，拔槍欲死殺文秋，然爲青燕所惡阻，旋文秋適因羅家時有友人，王文育南綸而家聘文秋至某大印書館任編輯之職，並請文秋舉家北上，馬母不勝欣喜，青燕決隨文秋同行，以諧和好。

青燕所愛之夕，即爲青燕誕辰，是日，羅家復張筵慶，歌舞歡騰，綠羅權見其妹鬱鬱不快，圖藉此挽其頹喪，復介紹青樂少年林冠卿與周旋，然青燕已清平相遠行，其中心忐忑，力事掩飾，恐爲兄所疑，酒半酣，青燕舉杯酬衆，旋即託故離席，至後園，晤文秋與之偕奔。

戰時下的代替品

由別角度上試觀戰爭，有人智之總動員，爲研究創意之競爭，故此現階時下之勢態極轉回急速度，在平時似不可能之事而容易完遂，例如以前科學力無論如何，不能想出替換之金屬非常供出，而且不只於爲一時之有用作爲新興資材，將有極大之光輝的前途，例如有硬化木材，耐熱陶器，黑鉛製電氣器材等，所謂强化木材即硬合成木材，將原材薄削成枝，以石灰酸系人造樹脂之酒精溶液浸透，後將次加厚一方加熱强壓其硬化之特殊之鑲片材，其强度適應齒車軸水輪等機械部分品之製作耐久性優越於金，耐熱陶器之屬青石質之五斯七輪燃燒一小時之，强火其表面近四百度，至强熱時投入水中，雖使急冷而不起一點之破損，利用此點製造汽關用之火格子，黑鉛製電氣接地器材，爲銅製接地板之代用而造之，且洋灰堅固，强壓天然黑鉛，爲波狀之板又爲棒，可證明其接地效能與耐久力較從來之銅製品優秀，此不過僅僅之一例，如斯戰時科學不知有何產生，假若持有科學之力，即消去資材不足之說

趣味方言

漫談揚州話

現在讓我來談一談被上海人稱做「拉塊」的揚州話。「拉塊」這兩個字是上海人這樣寫的，說起來，根本錯，照嚴格的說起來，應該是「那」字。這樣寫成「那塊」，恐怕任何人都可以曉得所指的意思吧！「那」字是指的「那一個」的「那」字，「何」字的意思。「塊」字便是指的「地方」或者是「處」。本來「地方」是以「塊」計的，譬如「一塊地方」，「這塊地方」，「那塊地方」，而在揚州人的嘴裡說簡了便成一「這塊」，「怎塊」，倘若用現在的國音譯出來，就是「這裡」，「那裡」或者「那兒」，「那兒」，再說得明白些便是「此處」「彼處」。

不過揚州話的（那塊）和國音的（那裡）稍有點分別，（那塊）在揚州人嘴裡說出的時候，總是問話的語氣的。譬如說：（你到那塊開「去」呀？）（我到那塊開呀。）（那塊）的答詞，假如不說出或不顧說出某一個地點的時候，往往統稱（勒塊）。（勒塊）就是（那一塊）（某一處）（彼方）。（那）字和（勒）字，只在揚州人的口音上分出來，意思是差不多的。上面二句把它改成國音便是：（你到那兒去？）（我到那兒去。）不過在第二句的那字，音要讀得重些的。這重音的那字，等於揚州話中（勒塊）的（勒）字。現在把揚州話略舉一二於後，以供讀者參考。

開（去），哈來（下來），交個（今天），明個（明天），咋個（昨天），橋個（前天），河頭（會兒），熱說（胡說），邵（快），要門（假如），相好（姘頭），自揀（自已），告送你（告訴你）。

揚州話除了這些而外並沒有什麼獨特的所在，要有就是一些寫不出的獨特的語尾，所謂這語尾，就是造成各地方言的分野。

海外瑣聞

△英宣傳機關之動向　倫敦時報最近期，介紹一九四二年至四三年間英宣傳委員會曜跳狀況，例舉之如後，宣傳委員會，過去一年間，使普及土耳其國內英語，在其目的之下，編纂二萬九千冊教科書，送往土耳其，與前年七千冊相較，已較增二萬冊以上，因之土耳其之英語普遍於國民之間，並占有外國語之五强，又該委員會，亦於奧斯科設置英語教授所數處，努力對蘇聯國民，灌輸英語，又英本國及蘇格蘭爲主之各處都市，並蘇聯船員完備英語指導機關云。

△遣巴之美軍感惡疫　巴西派遣之美軍將兵，因氣候及風土之不同，續有惡疫患者之發生，當局並踴起對策，內務部保健部長，丹巴斯爲首班之珍稱班，派往當地，丹巴斯已抵抵，里約熱內盧石

△埃及新婚姻法　埃及原來對與要求離婚爲丈夫之自由意見，政府最近改訂現行婚姻法，並確認左列二項，夫婦之間不和之因原，完全爲妻方責任，夫與妻離婚後，給與生活費，但有子女之際，能擔養費時，以上并須由教會承認，予所定之手續，若不守畢後，概不允許離婚，婚姻法改正之直接動機，最近埃及之離婚事件，一九四〇年請求結婚者爲十九萬八千件，而離婚爲五萬五千件，在一九四二年結婚二十二萬五千件中，有離婚者七萬件，離婚數實達結婚數三分之一云。

△伊拉克徵特別戰時稅　伊拉克議會，已通過政府提出之特別戰時稅及臨時得利稅各法案，臨時得利稅徵收個人利益百分之八十，可謂徵之酷至，政府對以上所收之稅賦有充作戰時下事務繁忙之公吏改善待遇之意向云。

各種爆彈的性能

方今世界大戰，以長距離轟炸機去轟炸敵國重要城市，已成爲主要戰術之一，因此，住在大城市的人民，尤其是在首都或重要工業的都市，在生命之危險決不下於前線戰壕中的兵士，倫敦，羅馬，柏林，以至於米蘭，漢堡等市的市民，對於此事常有極其深刻的體驗。「安不忘危」一語，當爲每人之座右銘，因此關於現代戰爭中的「兇器中之最兇」的炸彈的種種，吾人似有再度加以認識的必要，茲就空襲中各種應用的炸彈的類別簡單一述。

飛機投彈的種類，大別之可分爲三種，即爆彈，燒夷彈，瓦斯彈，這三種若依據其本身構造與性能而分，又可分至十餘種之多。

爆彈的主要項目有四

（一）地雷彈——此爲轟炸大城市，工廠，橋，堡壘等等而造，威力最大，又號稱『强力爆彈』，其重量通常爲一二百公斤，在戰前以一千公斤（一噸）爲最大，但隨空戰之激烈化，彈型越來越大，在空襲中當以地雷彈爲最可怕。（二）破甲榴彈——此種彈以炸毀最堅强的物體爲目的，其彈藥量較少而鋼質特別精銳，通常是以軍艦或大要塞爲目標，而空襲城市時則甚少用之，（三）榴彈——以殺傷人馬或破壞車輛，飛機爲目的，彈型小（普通二三十公斤）而破片特別多，通常適用於空襲飛機場或作戰陣地的場合，對於空襲城市則威力不太大。（四）特殊爆彈——以數十個榴彈或燒夷彈圍集爲一而附以一個大炸彈爲中心者，謂之親子爆彈，又號稱莫洛托夫麵包彈，以延長信管作用而使炸彈落地後，一時不爆發，但在數小時或數日之後始爆發者，謂之時計爆彈，其性能最爲險惡，因爲它使人時刻提心吊胆，而且如果不被發見則有隨時害人之虞，又有以特殊驚人之響附於落下炸彈上者，謂之高音炸彈，空襲時使人聞此慘厲鬼叫而更陷於神經衰弱的恐怖中。以上三種爲德蘇在本次大戰中之新發明，尤稱爲空襲中之恐怖利器。

其次，關於燒夷彈，大致可分爲五種，（一）簡最單的爲撒布燒夷彈普通以一二公斤者爲多每次可投擲數十枚或百枚以上，撒布之區域最廣但威力不大，以攻擊木製房屋爲最有效。砂土與水可制止之（二）此種燒夷彈之原料爲油質（重油之類），與特米特（磁性酸化鐵黑色火藥與鋁末之混合物）兩項，燃燒力極大，彈量約在二十公斤上下，可炸毀堅固彈房，（三）第三種燒夷彈係以特米特及艾烈克特朗（鎂，輕合金混合物）爲主體能發出二三千度之高熱而出耀目的白火花，但爆炸能力較弱，（四）第四種之原料爲特米特與硝酸甘油其特質爲水澆不滅，且越遇水越增加其火力，只有以砂土制之，（五）黃燐油脂燒夷彈，此爲現在最流行而威力最大的燒夷彈，其彈體既有一二十公斤之重量，故藥片具有榴彈的作用，且同時具有燒夷作用，蓋黃燐與硫化炭素等混合而發生化學作用其氣甚邪惡，而且黃燐有糜爛骨肉之毒力，故空襲中以此種彈爲最可怕，不可不慎之，防毒具及橡的皮手套爲必要之物。

至於毒瓦斯，大致可分爲三種，即瓦斯榴彈，持久性純瓦斯彈，第一種兼爆炸與毒氣之效用，第二種應用於無風之時，而第三種則用於有固定風向之時，惟毒瓦斯彈爲國際法禁止使用之物，防備毒瓦斯彈的辦法，就是躲在氣密室中，或使用防毒面具，歐洲各國幾乎人人俱備，非無因也。綜上觀之彈類雖多，其對於城市危險性最大者，爲地雷彈與黃燐兩種，前者爲家屋倒彈，後者則爲殺害人口，引起火災之元兇，防空目標，不可不集中此二物身上。

無線電探知機

利用電波判斷航路

美國大理院法官歐恩羅巴慈所得到的珍珠灣敗戰報告說，日本飛機轟炸夏威夷是前年十二月七日上午七時五十分。然而上午七時二分已經在西北方二十英里，地帶發見轟炸機隊出現。當時即報告也達到長官時已經正是七時二十分，即是如此。日本轟炸機飛臨市空仍然還有三十分鐘的時間。如果於敵人少微加一些小心的話，無論是驅逐機或轟炸機都來得及部署，那樣日本方面也許得不到這樣偉大戰果，敵機襲來在五十分鐘以前，怎樣會知道呢。現在無論是轟炸別人，或是遭受轟炸，電波是具有最大的作用。舉一個最近外國的實例來看，飛機空襲敵國首都的時候很多。高射炮一發即中的場合很少。敵機空襲時往往是從低飛行的道理即是企圖逃避無線電探知器的一種手段。再舉一個例，日本飛機轟炸夏威夷時，是在高度〇〇公尺的空中，飛行的即使非常秘密，但一用無線電探知器馬上就會知道日本飛機在多少公尺空中來襲擊。

目前在日本也很多這樣相等的武器。關於日本自己造的姑且不論，單從敵人美國馬尼拉，考列西道等則鹵獲到的很多，在昭南島也得到這樣很多的戰利品，這全是英美電波在此次戰爭中等應用，到什麼程度，回答這一點，首先就要看無線電突中播識之前。在談無線電空播識之前，應當先討論一下爲什麼要有無線電之類的電波，例如應無線電播音的時候，普通天線當然沒有問題，但用地狀天線時就要把電線棑起來，這一天線的大小像音樂盤子一樣。正放在飛機駕駛員的坐位傍邊，例如要聽東京的播音，還要飛向東京的方向才能聽得聲音，如要轉成直角則就完全不見了，在與電波方向成直角的方向上按着框型天線則就不起電波了。因此就什麼也聽不見了。這樣有時聽見無線電，有時聽不見對於軍用方面是有很大關係的，例如飛機正在飛行，假定大阪和東京都在用特別的波長播音，當飛機不知道自己在何處不能判斷自己所處的位置時，如果聽不到大阪無線電的播音聲音，最强的方向便是大阪，完全相反方向，便是它的相反方向。這樣如和聽一下東京播音也可以馬上很清楚地知道自己的方向。當船在海中航行遇見暴風雨之類的時候，而不知道自己所處東西，而地位時，若聽各方面的無線電播音就可得曉的。還無不知方向，再就飛機，就叫作不知方向時，即把自己弄成直角時，轟炸機從航空母艦飛起後，母艦即行駛回，如不回駛而在海中任性漂蕩則會遭受敵之驅逐機魚雷機的襲擊，所以飛機在飛後母艦要立即開足馬力向。（未完）

靈隱寺遊記

雲隱千山佛　峯奇一線天

（續）

爲曲園先生當年得意之作，惟此老身份，才克當此。兩人談今論古，不覺已過西冷橋而至蘇小小墓矣。見一坏黄土埋香骨，回想當年風流韻事，不免憑弔一番。慕才亭，柱間聯語甚夥，卻無出色者，靈隱尚遠，遂乘三輪車，并肩而坐，葉慕文口占五律云：「八月湖光好，涵虛淥太和，臨風歌易水，把酒話銅駝，壯志消磨盡，浮生感慨多，禪房花木好，東林訪西陀。」一路飽覽湖光山色。經嶽廟，過迦亭，雙峯插雲面遠矚隱，下車策杖，先觀一線天，再謁靈隱寺，夾道古木參天，濃蔭蔽地，寺宇巍然，景象肅穆，院內外古香樟木，大者可三四抱，必爲元明物，殊壯觀。再進，登大雄寶殿，憶民國三年落成時，曾度來遊，倏忽已三十年，世事已不知幾變，而此殿依然。大可二五六丈之菩薩，抱之殿柱纔漆色稍見古舊，殊不知已歷兩次殺劫，數百萬之世界大戰，人生原一夢耳。縱不參禪，亦何必以殺戮爲快耶？至可歎也。和尚寺僧三四，欵待周至，余等問却非大師何在？答曰：適去海上未歸。慕文口占一詩曰：「雲隱千山佛，峯奇一線天，爲遠已逃禪」。余在殿前揮毫，倚石于一線天石洞內，未訪却非師不值，留博一粲。不識大師見之，其將笑乎？惱乎？嗣由一導觀宿舍，地臨夾道，外林木蓊翳，氣清舍潔，卻可小住。回大殿，見詩翁以五百金結佛緣，與辭而出，復登車仍經原道而返，因山坡就下，車行甚速，勢如破竹，途次兩人復以所見荒園廢址爲談資，慕文因憶及吳梅村金陵懷古詩有「荒衢非復僕射第，廢祠誰知博士齋」之句，殊與目前情況適合，以今比昔，同出一轍，故宮禾黍，荊棘銅駝，令人不勝感慨。不謂尚有如吾人閒情逸致，連日有遨遊，載飲載吟，湖山有靈，亦當含笑而認爲知已矣。（農夫）（完）

……其親竭力的款待了，而且歡迎：「一個人獨飲，還不如有□手喝的有趣味，可是因爲在深夜之中，所以下酒的東西，我們是甚麼也不存的。」素無隔核的宣時，聽了這話之後，便點着了臘燭起來，隨便的廚裡，找出了一些吃剩的菜蔬，兩個人通夜的暢飲談了。

楠正成之母

父親的紀念品菊水之短刀

於史上放出赫赫的光彩

建武的中興，如同曇花一現，由於新田足利兩家的爭戰，世上又化成了騷擾之巷，足利尊氏舉起了反旗建立北朝，帝都的空中，被一面荒涼的戰塵殺氣所包覆住。

而且智將楠正成之謀，不得見用，楠公只得與手下之兵來到湊川口，要阻止從九州北上，尊氏大兵了。已經知道了自已命數的正成，在櫻井的站上流着眼淚，將後事托了其愛子的正行，將後醍醐天皇賜的菊水之短刀給他做紀念，以暗示其母之意，令其歸到故鄉河內之後，再戰於湊川，遂與同族十六人，子弟兵五十餘人，一同共枕的終結了一生。

敵人尊氏於此戰之後，把楠公的首級，送到河內正行之家了，看見了這全已改變的父親的正行，悲痛得如刀割，爲這深悲的緣故不眠中連淚都不能浮出來。忽然立起，跑進佛堂而去。看看這位事有些奇怪的母親滋子，暗暗的跟在背後，往裏一看，正行把衣裳脫下，面向父親的靈前，拔出父親的菊水之短刀，

滋子大驚，急忙跑了進去，抑刀於下，用嚴肅的表情，對孩子說了。

「正行你瘋了嗎？這是多麼淺短卑鄙的思想，父親叫你歸回河內，決不是只要你這樣徒然無益的自殺，也不是叫你徒久存在於世，以吊父後。在你父親死後，天下皆爲北勢媚權，敵人必定跋扈，能爲君上捨命的人能有幾個？在那時才應當擁護金剛山之城，高舉美旗，竭盡所有的能力。」

保康醫院（即致美樓對過）　道外靖宇街六道街　皮膚科花柳科泌尿器科外科　本院長南滿醫學士王維鐵　共濟會指定　已辭卻哈鐵醫院皮膚泌尿科

道裡中國頭道街　明明眼科醫院　院長醫學博士　石增榮　住院、有各等病房　電話　七五一〇　療病問答須附足信票　時間　午前十時至十二點　午後五時至七點

治鑲牙之處　俄國牙醫師皮果拔古克　鑲牙吉諾金（通滿語）　住址：道裏十四道街三十九號郵局隔壁三層

東尙齒科醫院　道外八道街拐角二號　院長　日本大學齒科學士　黃東尙　治療　口腔外科　△鑲牙　午前十時至午後四時（下午四時至六時　星期日停診）

東亮齒科醫院　一般齒科　口腔外科　鑲牙　住院隨意　院長劉東亮　時間　午前八點起始午後六點　星期日限午前　休診　道外景陽大街六號樓上　借用電話八三一五

鳳書齒科醫院　道裏斜紋街中央大街拐角五七號　院長劉鳳書　診療時間　上午十時至下午四時　星期日停診　電話九六五五番

南醫院　道外三陽北五道街五十八號　院長南守善　內科　小兒科　病室完備　診療時間　午前九時至一時　午後三時至六時　本院長已辭去哈市立醫院內科職務　借用電話九二四四

林午醫院　哈爾濱道外三陽南三道街十二　院長　諸林午　婦人科　產科　難產普通產　隨意　診療時間　午前九時至一時　午後三時至六時　本院長已辭卸市立醫院之職務　電話九〇四一

孔氏醫院　新聘醫師數名分担各科治療　內科　小兒科　外科　皮膚花柳科　產婦科　耳鼻咽喉科　電話六九七二　南崗吉林街五九號

神卦　孟子良　全滿馳名　敬告諸君。術理，實有深功。眞能心誠。求卦靈效。因判卦無隱。來卦者有擁擠按號碼。卦資一圓　上午十點至下三點止。　地址道外正陽十五道街口

郁文打字養成所　（機良不切）　一、女子打字班　二、數學補習班　三、日語補習班　四、優級補習班　五、餘業補習班　女生備有宿舍　地址：哈爾濱道裏斜紋街四〇號

育才職業養成所　打字　簿記　日語　招生　女生備有宿舍　簡章函索（附郵票六分）即寄　地址：哈爾濱道裡中國二十道街二十六號

我也愛吸　你也愛吸　大家愛吸　萬代牌

救世新劑開始發售　痢瀉　藥到病除！　棘手難治的痢疾　惡性危急的水瀉　因循不治　有性命之憂！　此藥絕非消極的收歛劑……在腸管內發揮强力的殺菌作用，殲滅痢瀉的病源菌，根本强化腸壁，確爲最新的整腸妙藥：　【主治効能】急性腸加答兒　慢性腸加答兒　結核性瀉肚　粘液性瀉肚　小兒消化不良　綠便・腸炎　阿米巴性痢瀉　◎皆有神効　包裝　三十六片裝・壹圓八角　壹百二十片裝・五圓五角　各地藥房皆有出售　總製造發賣　滿洲參天堂株式會社　奉天常盤町四　强力殺菌・解毒・止痢整腸藥　克司命樂片

調經　安坤丸　不加藥引　毫不忌口　服法便利　售價經濟

各埠代理詳列於後　鶴春藥店

東三馬路 義和謙	河南街 民生藥房	東大街 天和盛
大和通 義和謙	江南大街 德泰盛	長江街 正記藥房
大馬路 義和藥房	安樂街 咸春堂	西滿街 增順隆
三道街口 同發和	營口 寶星堂	通化 永成慶
大馬路 同育堂	永樂街 天德堂	通化 和發信
三道街 德泰恒	錦豐街 寶和堂	一面坡 德興祥
三道街 天育堂	通遼縣 仁和長	三興鎮 旭升東
新城大街 承慶堂	吉祥街 大德昌	依安 德盛和
西大街 大德堂	山城鎮 志泰厚	石山站 興記藥房
哈爾濱 興順誠	中正街 青泰和	柳河縣 德順興
南大街 萬益堂	海城 新昌藥房	肇源 龍興久
三条通 裕發和	大石橋 長生堂	草河口 天利公
東安路 社會藥房	安嶺縣 和泰祥	海倫 仁和順
四条通 德慶興	扶餘縣 吉泰和	大虎山 濟生藥房
長安街 豐存厚	扶餘縣 吉泰盛	梨樹縣 德泰義
牡丹江 積盛和	扶餘縣 興順德	王爺廟 和發廣
六道口 瑞祥泰	小城子 永增福	北票 大德堂
六道口 大生東	訥河 和泰盛	西豐縣 福德堂
財神廟街 東盛增達	滿洲里 興順公	拜泉 復泰昌
大馬路 信仁堂	呼蘭 德興恒	新民 大德藥房
馬市街 全富興	開通 泰和誠	東大街 廣和成
公主嶺 泰和春	開通 廣和堂	烟筒山 和發祥
西安縣 積盛壽	開通 德泰順	舒蘭 興華藥房
東豐縣 萬有堂	開通 廣和堂	綏化 同發順
南大街 德泰順	東大街 濟生藥房	富錦 義和利
泰來縣 世一長	舒蘭縣 五洲藥房	鶴岡 天興長
遼陽街 同和興	華河驛 德盛和	鶴岡 天德增
克山西街 德興祥	德惠縣 瑞祥福	安縣 同和太局
克山縣 吉慶昇	中央大街 和泰順	扎賚諾爾 泰和藥房
南大街 博愛藥房	醴泉縣 德生泰莊	前郭旗 榮聚德
紅旗街 德仁堂	傳祥街 金春藥房	清源縣 同興德
西街 興濟藥房	新立屯 濟生藥房	德 長發祥
西大街 慎記藥房	紅螺峴 承興堂	樺樹 裕發祥
敦化縣 和發慶	東大街 德源興	晉江 永盛泰
東門外 和發厚	馬蘭海 裕盛和	東 同發盛
嶺 德順藥局	大賚縣 增順興	巴彥 和貴盛
莊河縣 滿洲藥房	樺甸縣 同興福	冊 德和成
莊河縣 五洲藥房	樺甸縣 天生堂	鄉河 鴻和盛
縣 安福藥房	西街 新民藥房	克 天廣堂
莊河縣 永合德	鎮縣 仁和盛	紅 錦記慶
鎮 瑞祥泰	郭旗 天和慶	家屯 天增堂
縣 義順和	鄭家屯 德源泰	河口 萬和堂
東 延壽堂	濱道驛 錦和慶	太平山鎮 鴻順增
三道街 恒泰德	依蘭縣 和發禎	子哨 光昇利
山縣 恒昌藥局	東寧縣 同和昌	遠縣 永明興
西街 天生堂	大街 同源廣	石山站 華興藥房
陽西街 德順鈺	瓦房子 天順成	大街 文合大藥房